



BELÜGYMINISZTERIUM

KÖZFOGLALKOZTATÁSI ÉS VÍZÜGYI HELYETTES ÁLLAMTITKÁRSÁG

Beszámoló a 2014. évi közfoglalkoztatásról

Készült

a Belügyminisztérium Közfoglalkoztatási Statisztikai, Elemzési és Monitoring Főosztályán

Főosztályvezető

Busch Irén

Készítette

Mód Péter

Ignits Györgyi

Kósa Diána

Varga Livia

2015. október

Tartalom

| | |
|--|----|
| 1. Bevezető, vezetői összefoglaló..... | 7 |
| 2. Definíciók..... | 7 |
| 3. Támogatási szabályok..... | 8 |
| 4. A közfoglalkoztatás főbb létszámadatai..... | 10 |
| 5. Álláskeresők aktiválása a közfoglalkoztatás keretében..... | 13 |
| 6. Havi idősorok a közfoglalkoztatott személyek létszámában..... | 16 |
| 7. Közfoglalkoztatás létszámai a fontosabb társadalmi-demográfiai mutatók szerint..... | 21 |
| 8. A közfoglalkoztatás területi jellemzői..... | 26 |
| 9. Kistérségi/járási Startmunka mintaprogramok, részletesen..... | 36 |
| 10. A közfoglalkoztatásra fordított költségek..... | 44 |
| 11. Közfoglalkoztatásban töltött átlagos időtartam..... | 48 |
| 12. Foglalkozások, munkakörök a közfoglalkoztatásban..... | 50 |
| Melléklet..... | 55 |

Táblázatjegyzék

| | |
|--|----|
| 1. táblázat: A közfoglalkoztatás fő létszámadatai, 2014..... | 10 |
| 2. táblázat: A közfoglalkoztatás főbb típusaiban részt vevő személyek átlagos havi létszáma és megoszlása, 2013–2014..... | 11 |
| 3. táblázat: Belépések száma, 2012–2014 (fő)..... | 12 |
| 4. táblázat: Közfoglalkoztatás esetszáma, 2012–2014..... | 13 |
| 5. táblázat: Az álláskeresők és a közfoglalkoztatottak havi zárónapi átlaga és az aktiválási ráta, 2012–2014..... | 14 |
| 6. táblázat: A közfoglalkoztatottak aktiválási rátája havonta, 2014..... | 15 |
| 7. táblázat: A közfoglalkoztatottak aktiválási rátája megyénként, 2014..... | 16 |
| 8. táblázat: A közfoglalkoztatottak átlagos létszáma típusonként és havonta, 2014 (fő)..... | 17 |
| 9. táblázat: A közfoglalkoztatásba történő belépések száma, típusonként és havonta, 2014..... | 18 |
| 10. táblázat: A közfoglalkoztatottak érintett nettó létszáma típusonként és havonta, 2014 (fő)..... | 20 |
| 11. táblázat: A közfoglalkoztatásban foglalkoztatott személyek átlagos létszáma, támogatási típusok és nemek szerint, 2014..... | 21 |
| 12. táblázat: A közfoglalkoztatásban foglalkoztatott személyek átlagos létszáma, támogatási típusok és életkor-kategóriák szerint, 2014..... | 22 |
| 13. táblázat: A közfoglalkoztatásban foglalkoztatott személyek átlagos létszáma, támogatási típusok és legmagasabb iskolai végzettségük szerint, 2014..... | 23 |
| 14. táblázat: A közfoglalkoztatásban foglalkoztatott személyek átlagos létszáma, nem és életkor-kategóriák szerint, 2014..... | 24 |
| 15. táblázat: A közfoglalkoztatásban foglalkoztatott személyek átlagos létszáma, nem és legmagasabb iskolai végzettségük szerint, 2014..... | 24 |
| 16. táblázat: A közfoglalkoztatásban foglalkoztatott személyek átlagos létszáma, életkor-kategóriák és legmagasabb iskolai végzettségük szerint, 2014..... | 25 |
| 17. táblázat: A közfoglalkoztatásban foglalkoztatott személyek átlagos létszáma, megyék szerint, 2013–2014..... | 27 |
| 18. táblázat: A közfoglalkoztatottak átlagos létszáma megyénként a kirendeltség illetékeségi területe, a munkaadók telephelye és a közfoglalkoztatottak lakóhelye szerint, 2014..... | 28 |
| 19. táblázat: A közfoglalkoztatottak átlagos létszáma megyénként a közfoglalkoztatás típusa szerint, 2014..... | 30 |
| 20. táblázat: A közfoglalkoztatottak átlagos létszáma megyénként, nemek szerint, 2014..... | 31 |
| 21. táblázat: A közfoglalkoztatottak átlagos létszáma megyénként, korcsoportok szerint, 2014..... | 32 |
| 22. táblázat: A közfoglalkoztatottak átlagos létszáma megyénként, legmagasabb iskolai végzettség szerint, 2014..... | 33 |
| 23. táblázat: A közfoglalkoztatottak átlagos létszáma megyénként, lakóhelyük helyzete szerint, 2014..... | 34 |
| 24. táblázat: A közfoglalkoztatottak átlagos létszáma életkoruk és lakóhelyük helyzete szerint, 2014..... | 34 |
| 25. táblázat: A közfoglalkoztatottak átlagos létszáma iskolai végzettségük és lakóhelyük helyzete szerint, 2014..... | 35 |
| 26. táblázat: A közfoglalkoztatottak átlagos iskolai végzettségük és lakóhelyük helyzete szerint, 2014..... | 35 |
| 27. táblázat: A Startmunka mintaprogramokban foglalkoztatott személyek átlagos létszáma pillérenként, 2013–2014..... | 38 |
| 28. táblázat: A Startmunka mintaprogramokban foglalkoztatott személyek átlagos létszáma pillérenként, nemek szerint, 2014..... | 39 |
| 29. táblázat: A Startmunka mintaprogramokban foglalkoztatott személyek átlagos létszáma pillérenként, korcsoportok szerint, 2014..... | 40 |
| 30. táblázat: A Startmunka mintaprogramokban foglalkoztatott személyek átlagos létszáma pillérenként, iskolai végzettség szerint, 2014..... | 41 |
| 31. táblázat: Mintaprogramot indító települések száma és aránya, megyénként 2013–2014..... | 42 |

| | |
|--|----|
| 32. táblázat: A Startmunka mintaprogramokban foglalkoztatott személyek átlagos létszáma pillérenként, megyénként, (fő) | 43 |
| 33. táblázat: A 2014-ben lezárt közfoglalkoztatási programokra eső költségek, támogatási típusonként (ezer Ft) | 44 |
| 34. táblázat: A 2014-ben lezárt közfoglalkoztatási programokra eső költségek, megyénként (ezer Ft) | 46 |
| 35. táblázat: A 2014-ben lezárt közfoglalkoztatási programokra eső költségek, típusonként és költség típusok szerint (millió Ft) | 46 |
| 36. táblázat: Közfoglalkoztatásban töltött átlagos időtartam, típusonként, 2013–2014 (hónap)..... | 48 |
| 37. táblázat: Közfoglalkoztatásban töltött átlagos időtartam, nemenként, 2013–2014 (hónap)..... | 48 |
| 38. táblázat: Közfoglalkoztatásban töltött átlagos időtartam, iskolai végzettségenként, 2013–2014 (hónap)..... | 49 |
| 39. táblázat: Közfoglalkoztatásban töltött átlagos időtartam, megyénként, 2013–2014 (hónap) | 50 |
| 40. táblázat: Közfoglalkoztatott személyek átlagos létszáma, leggyakoribb munkakörei szerint (FEOR), 2014 (fő) | 51 |
| 41. táblázat: A közfoglalkoztatott személyek átlagos létszáma, a munkaadó gazdálkodási formája szerint 2013–2014 (fő) .. | 51 |
| 42. táblázat: A közfoglalkoztatott személyek átlagos létszáma, a napi munkaidő hossza szerint 2013–2014 (fő) | 52 |
| 43. táblázat: A közfoglalkoztatott személyek átlagos létszáma, a napi munkaidő hossza szerint, típusonként 2013–2014 (fő) | 52 |
| 44. táblázat: A közfoglalkoztatott személyek átlagos létszáma, a foglalkoztatás besorolása szerint, 2013–2014 (fő) | 53 |
| 45. táblázat: A közfoglalkoztatott személyek átlagos létszáma, a foglalkoztatás besorolása szerint, típusonként 2014 (fő) .. | 53 |
| 46. táblázat: A közfoglalkoztatottak érintett nettó létszáma, típusonként, havi szinten kumulálva, 2014 (fő) | 55 |
| 47. táblázat: A közfoglalkoztatottak havi átlagos létszámai típusonként és pillérenként, 2014 (fő)..... | 55 |
| 48. táblázat: A közfoglalkoztatottak átlagos létszáma, típusonként és megyénként (fő, %)..... | 57 |
| 49. táblázat: A közfoglalkoztatottak átlagos létszáma, nemenként és megyénként (fő, %)..... | 58 |
| 50. táblázat: A közfoglalkoztatottak átlagos létszáma, életkorok szerint és megyénként (fő, %) | 59 |
| 51. táblázat: A közfoglalkoztatottak átlagos létszáma, iskolai végzettségek szerint, megyénként (fő, %) | 60 |
| 52. táblázat: A közfoglalkoztatottak átlagos létszáma, a település helyzete szerint, megyénként (fő, %)..... | 61 |
| 53. táblázat: A közfoglalkoztatottak átlagos létszáma, a település helyzete szerint, életkori csoportonként (fő, %) | 62 |
| 54. táblázat A közfoglalkoztatottak átlagos létszáma, a település helyzete szerint, iskolai végzettségenként (fő, %)..... | 62 |
| 55. táblázat: A közfoglalkoztatottak átlagos létszáma a startmunka mintaprogramokban, megyénként (fő, %) | 63 |
| 56. táblázat: A közfoglalkoztatottak átlagos létszáma a startmunka mintaprogramokban, megyénként (fő, %) | 64 |
| 57. táblázat: Havi átlagos létszám a támogatott munkakör szerint, 2013-2014 (fő)..... | 65 |
| 58. táblázat: A közfoglalkoztatottak átlagos létszáma támogatási paraméterenként, 2014 (fő, %) | 66 |
| 59. táblázat: A közfoglalkoztatottak átlagos létszáma támogatási paraméterenként, életkorok szerint, 2014 (fő, %)..... | 67 |
| 60. táblázat: A közfoglalkoztatottak átlagos létszáma támogatási paraméterenként, életkorok szerint, 2014 (fő, %)..... | 67 |
| 61. táblázat: A közfoglalkoztatottak átlagos létszáma támogatási paraméterenként, végzettségek szerint, 2014 (fő, %) | 68 |
| 62. táblázat: A közfoglalkoztatottak átlagos létszáma támogatási paraméterenként, végzettségek szerint, 2014 (fő, %) | 68 |

Ábrajegyzék

| | |
|---|----|
| 1. ábra: Közfoglalkoztatottak átlagos létszáma, 2013–2014 (fő) | 12 |
| 2. ábra: Az álláskeresők és közfoglalkoztatott személyek közfoglalkoztatási aktiválási rátája, 2012–2014 | 14 |
| 3. ábra: Közfoglalkoztatottak és álláskeresők havi zárónapi létszámai, 2013–2014, havonta (fő) | 15 |
| 4. ábra: A közfoglalkoztatottak átlagos létszáma, havonta, 2014 (fő) | 18 |
| 5. ábra: A közfoglalkoztatásba történő belépések száma, havonta, 2014 | 19 |
| 6. ábra: A közfoglalkoztatottak érintett nettó létszáma típusonként és havonta, 2014 (fő) | 21 |
| 7. ábra: A közfoglalkoztatási programokban részt vevők átlagos létszáma, nemenként, 2014 (fő) | 22 |
| 8. ábra: A közfoglalkoztatottak és az összes foglalkoztatott megoszlása nem, kor végzettség szerint, 2014 (%) | 26 |
| 9. ábra: A Startmunka mintaprogramokban foglalkoztatott személyek átlagos létszáma pillérenként, 2014 | 38 |
| 10. ábra: A közfoglalkoztatási programok teljes költségei, 2014 (millió Ft) | 45 |
| 11. ábra: A 2014-ben lezárt közfoglalkoztatási programokra eső költségek, típusonként és költségtípusok szerint (millió Ft) | 47 |
| 12. ábra: A közfoglalkoztatottak havi átlagos létszámai típusonként és pillérenként, 2014 (fő) | 56 |

1. Bevezető, vezetői összefoglaló

A közfoglalkoztatás 2014-ben is jelentős, a korábbi években tapasztaltaknál is nagyobb szerepet kapott az aktív foglalkoztatáspolitikai eszközök között és ezen keresztül a hazai foglalkoztatás és társadalmi, szociális ellátások rendszerében.

Ez a kiadvány a közfoglalkoztatás 2014. évi legfontosabb jellemzőit mutatja be. Kitér a közfoglalkoztatottak létszámának több szempontú bemutatására, a közfoglalkoztatók és a támogatási programok jellemzőinek bemutatására, tartalmaz adatokat a közfoglalkoztatás költségeire vonatkozóan is. A fő jellemzők esetén az összehasonlítás érdekében éves összevetéseket, idősorokat alkalmaztunk.

A közfoglalkoztatás létszámai 2014-ben az előző évekhez képest is jelentős emelkedést mutatnak. A közfoglalkoztatásban foglalkoztatottak éves átlagos száma jelentősen, 40 százalékot meghaladó mértékben növekedett az előző évhez képest. A közfoglalkoztatás típusai között erősödött a települések programjait tartalmazó hosszabb időtartamú közfoglalkoztatás szerepe. Nőtt a bevontak száma és nőtt egy fő átlagos munkában töltött időtartama is. A regisztrált álláskereső létszámának tartós csökkenésének folyamatával járt együtt a közfoglalkoztatás keretében munkát találók létszámának folyamatos bővülése. A közfoglalkoztató települések és állami, civil, egyházi szervezetek köre is folyamatosan bővült az elmúlt években.

2. Definíciók

- **Időszak:**

A közfoglalkoztatási támogatás iránti kérelmek, a közfoglalkoztatási szerződések, illetve a hatósági szerződés névsorában való érvényes feltöltés ideje. Statisztikai szempontból a nyilvántartási rendszerbe való bekerülés időpontját tekintjük relevánsnak egy úgy adott időszakba történő besorolásához. A havonta megfigyelt időszak az előző hónap 21. napjától a tárgyhoz 20. napjáig tart.

- **Résztevők havi átlagos létszáma:**

A közfoglalkoztatásban részt vevők átlagos állományi létszáma az adott hónapban közfoglalkoztatásban részt vevők napi létszámainak számtani átlaga. A ledolgozott napokat veszi figyelembe, nem az érintett személyek számát.

- **Érintett nettó létszám**

A vizsgált időszakban a közfoglalkoztatás valamely típusában legalább egy napon részt vevők létszáma. A hosszabb időtartamú, az országos és a járási (kistérségi) startmunka mintaprogramok érintett létszámait és ezek összegét mutatja pontosan.

- **Érintett személyek száma**

A vizsgált időszakban a közfoglalkoztatásban legalább egy napon közfoglalkoztatásban részt vevők létszáma. A közfoglalkoztatás összes típusának érintett létszámait mutatja pontosan.

- **Belépők létszáma**

A közfoglalkoztatási szerződések keretében közfoglalkoztatási jogviszonyt létesítők létszáma, havonta. A közfoglalkoztatásba egy személy egy évben többször is beléphet. A tényleges belépéseken felül nyilvántartási és technikai okokból is szükség lehet ki- és beléptetésre egy támogatási folyamaton belül. A belépési esetek havi létszámai összeadhatók.

- **Részvevők esetszáma**

A közfoglalkoztatási szerződések keretében közfoglalkoztatási jogviszonnyal rendelkezők létszáma, havonta. Tartalmazza az előző időszakról, hónapról áthúzódó létszámot is. A belépők létszámához hasonlóan egy személy többször is szerepelhet benne. A résztvevők havi esetszámai nem adhatók össze.

Az átlagos havi létszám esetében nyilvántartási okokból, valamint a tört időszakok statisztikai kerekítéseinek következtében eltérő részeredmények láthatók egyes mutatók szerinti bontásban. A kismértékű változások a teljes átlagos, vagy állományi létszám összegét nem érintik.

3. Támogatási szabályok

A közfoglalkoztatási programok támogatásának részletes szabályait a közfoglalkoztatáshoz nyújtható támogatásokról szóló 375/2010. (XII. 31.) Korm. rendelet tartalmazza. A Nemzeti Foglalkoztatási Alap közfoglalkoztatási támogatások előirányzata terhére támogatás nyújtható a közfoglalkoztatásról szóló törvényben¹ meghatározott közfoglalkoztatók részére közfoglalkoztatási jogviszony létesítéséhez. Az előirányzat terhére nyújtható támogatások:

- rövid időtartamú közfoglalkoztatás támogatása,
- hosszabb időtartamú közfoglalkoztatás támogatása,
- országos közfoglalkoztatás támogatása,
- közfoglalkoztatási mobilitást szolgáló támogatás,
- közfoglalkoztatási mintaprogramok és ráépülő programok támogatása.

A gyakorlatban a hosszabb időtartamú közfoglalkoztatás, az országos közfoglalkoztatás, valamint a mintaprogramok és ráépülő programok támogatása kerül alkalmazásra. Ezek részletes szabályai:

1) *Hosszabb időtartamú közfoglalkoztatás támogatása*

Támogatás nyújtható a foglalkoztatást helyettesítő támogatásra jogosult személy, vagy a kirendeltség által kiközvetített álláskereső napi 6-8 órás munkaidőben történő foglalkoztatására, határozott idejű közfoglalkoztatási jogviszony keretében, valamint a megváltozott munkaképességű személyek ellátásairól szóló törvény szerinti rehabilitációs ellátásban részesülő személy napi 4-8 órás munkaidőben történő foglalkoztatására, szintén határozott idejű szerződés keretében.

A támogatás mértéke a közfoglalkoztatási bér és az ahhoz kapcsolódó szociális hozzájárulási adó mértékének 100 százalékáig terjedhet (a továbbiakban együtt: bértámogatás). Ezen felül támogatás nyújtható a foglalkoztatásból eredő közvetlen költségekhez (foglalkozás-egészségügyi vizsgálat térítési díja, munka-, illetve védőruházat és egyéni védőeszköz költsége, munkaadót terhelő utazási költség, munkásszállítás költsége, munkavégzéshez nélkülözhetetlen munkaeszközök költsége), valamint a program megvalósításához szükséges anyagköltséghez, amelyek összesített mértéke nem haladhatja meg a bértámogatás 20 százalékát.

¹ 2011. évi CVI. törvény a közfoglalkoztatásról és a közfoglalkoztatáshoz kapcsolódó, valamint egyéb törvények módosításáról szóló törvény.

Támogatás nyújtható a polgármesteri hivatallal nem rendelkező települési önkormányzat közfoglalkoztató – ide nem értve a közös önkormányzati hivatalt működtető város önkormányzatát – részére a kirendeltséggel történő előzetes egyeztetés szerint a hosszabb időtartamú közfoglalkoztatási program megvalósításához szükséges szervezési költséghez, amelynek mértéke nem haladhatja meg a bértámogatás 1,5 százalékát.

A támogatási időszak az egyes közfoglalkoztatási programok tekintetében legfeljebb 12 hónap lehet, amely egy alkalommal legfeljebb 6 hónappal meghosszabbítható.

2) Országos közfoglalkoztatás támogatása

Támogatható az Országgyűlés vagy a Kormány által meghatározott cél elérésére irányuló program keretében történő, az álláskeresők vagy a foglalkoztatást helyettesítő támogatásra jogosult személyek határozott idejű közfoglalkoztatási jogviszony keretében, napi 6-8 órás munkaidőben történő foglalkoztatása, valamint a megváltozott munkaképességű személyek ellátásairól szóló törvény szerinti rehabilitációs ellátásban részesülő személyek határozott idejű közfoglalkoztatási jogviszony keretében, napi 4-8 órás munkaidőben történő foglalkoztatása.

Támogatás a közfoglalkoztató részére abban az esetben nyújtható, ha a közfoglalkoztató a munkavégzéshez kapcsolódóan foglalkoztatást elősegítő képzés lehetőségét biztosítja, továbbá ha a képzés, a szociális földprogram, illetve a megváltozott munkaképességű személyek közfoglalkoztatása kivételével a közfoglalkoztatási jogviszony létesítéséhez más központi költségvetési előirányzatból támogatásban nem részesül.

A támogatás mértéke a közfoglalkoztatási bér és az ahhoz kapcsolódó szociális hozzájárulási adó mértékének 100 százalékáig terjedhet. Ezen túlmenően támogatás nyújtható a foglalkoztatásból eredő közvetlen költségekhez, valamint a program megvalósításához szükséges anyagköltséghez, amelyek összesített mértéke nem haladhatja meg a bértámogatás 20 százalékát.

Legalább száz fő közfoglalkoztatása esetén támogatás nyújtható a program megvalósításához szükséges szervezési költséghez, amelynek mértéke nem haladhatja meg a bértámogatás 3 százalékát.

A támogatási időszak az egyes közfoglalkoztatási programok tekintetében legfeljebb 12 hónap lehet, amely egy alkalommal legfeljebb 6 hónappal meghosszabbítható.

3) Közfoglalkoztatási mintaprogramok és ráépülő programok támogatása

A közfoglalkoztatásért felelős miniszter (belügyminiszter) a hosszabb időtartamú és az országos közfoglalkoztatási programok támogatására közfoglalkoztatási mintaprogramokat indíthat.

A közfoglalkoztatási mintaprogramoknak a beruházási és dologi költségei 70-100%-ban támogathatóak a közfoglalkoztatási program létszámának függvényében (alacsonyabb létszám esetén magasabb támogatási intenzitás).

A közfoglalkoztatási mintaprogram lezárását követően a mintaprogramra épülő további közfoglalkoztatási program (a továbbiakban: ráépülő közfoglalkoztatási program) indítható. A ráépülő közfoglalkoztatási program beruházási és dologi költségei ugyanolyan mértékben támogathatóak, mint a közfoglalkoztatási mintaprogramok beruházási és dologi költségei.

A támogatás mértékéről a közfoglalkoztatásért felelős miniszter dönt. A közfoglalkoztatónak hatósági szerződésben vállalnia kell, hogy a közfoglalkoztatási mintaprogramjából vagy a ráépülő közfoglalkoztatási programjából származó bevételeiből kizárólag közfoglalkoztatási programjainak vagy az általa létrehozott szociális szövetkezet működését segíti elő.

Valamennyi támogatásra igaz, hogy a közfoglalkoztató kérelmére a közfoglalkoztatási programokra megállapított támogatásokra előleg folyósítható.

A folyósítható előleg mértéke a közfoglalkoztatási bérhez és az ahhoz kapcsolódó szociális hozzájárulási adóhoz nyújtott támogatás esetében a megítélt támogatás legfeljebb 2 hónapra jutó összege, a foglalkoztatásból eredő közvetlen-, szervezési- és anyagköltségekhez, valamint közfoglalkoztatási mintaprogramok és ráépülő közfoglalkoztatási programok esetében a beruházási és dologi költségekhez és kiadásokhoz megítélt támogatás legfeljebb 70 százaléka.

4. A közfoglalkoztatás főbb létszámadatai

A közfoglalkoztatás 2011-ben kialakított új rendszerében 2014-ben is, az előző évekhez hasonlóan növekedett a közfoglalkoztatás létszáma a megelőző évhez képest. 2014-ben a közfoglalkoztatás 3 típusában foglalkoztatott emberek érintett száma összesen 482,8 ezer fő volt. Annak figyelembe vételével, hogy egy személy több típusú közfoglalkoztatásban is szerepelhetett, a közfoglalkoztatásban részt vevő személyek nettó létszáma a vizsgált évben 376 ezer fő volt. Az egyes hónapokban 146,3 ezer fő (június) és 239,4 ezer fő (május) között ingadozott az érintett nettó létszám. A júniusi csökkenés a téli közfoglalkoztatási program kifutásának a következménye, melyet követően fokozatosan történtek az új programokba a bevonások, így az érintettek létszáma szeptember, október hónapokban újra meghaladta a 220 ezer főt. 2014-ben a havi nettó létszámok éves átlaga 205 669 főt tett ki. A közfoglalkoztatás keretébe történő belépések száma 561 214 fő (eset) volt.

1. táblázat: A közfoglalkoztatás fő létszámadatai, 2014

| Közfoglalkoztatottak létszámai, 2014 | Létszám fő | Változás az előző évhez képest % |
|---|---------------|-------------------------------------|
| Átlagos létszám | 178 850 | 41,2 |
| Érintett nettó létszám, típusonként | 482 843 | 24,7 |
| Személyek nettó létszáma, teljes év | 376 004 | 20,4 |
| Személyek nettó létszámának havi átlaga | 205 669 | 45,7 |
| Belépések száma | 561 214 | 39,4 |
| ebből: | | |
| Hosszabb időtartamú közfoglalkoztatás | 334 300 | 65,6 |
| Országos közfoglalkoztatási programok | 86 790 | 13,6 |
| Kistérségi startmunka mintaprogramok | 140 124 | 12,6 |
| Ebből: mezőgazdasági pillér programjai | 45 199 | 64,4 |

Forrás: NFSZ

A közfoglalkoztatásban részt vevők átlagos, vagy állományi létszáma 2014-ben 178 850 fő volt. A közfoglalkoztatottak átlagos létszámának közel fele (49,6%) a hosszabb idejű közfoglalkoztatásban dolgozott, 17,3 százalékuk országos közfoglalkoztatási programokban, harmaduk (33,1%) kistérségi startmunka mintaprogramokban talált állást.

2. táblázat: A közfoglalkoztatás főbb típusaiban részt vevő személyek átlagos havi létszáma és megoszlása, 2013–2014

| Közfoglalkoztatás típusai | 2013. év | | 2014. év | | Változás az előző évhez képest (%) |
|---------------------------------------|----------------|--------------|----------------|--------------|------------------------------------|
| | Létszám, fő | Megoszlás, % | Létszám, fő | Megoszlás, % | |
| Hosszabb időtartamú közfoglalkoztatás | 33 929 | 26,8 | 88 639 | 49,6 | 161,2 |
| Országos közfoglalkoztatási programok | 25 827 | 20,4 | 30 921 | 17,3 | 19,7 |
| Kistérségi startmunka mintaprogramok | 66 911 | 52,8 | 59 290 | 33,1 | -11,4 |
| Összesen | 126 668 | 100,0 | 178 850 | 100,0 | 41,2 |

Forrás: NFSZ

A közfoglalkoztatás 2013 és 2014 között nem csak az átlagos létszámot tekintve nőtt jelentősen, 40 százalékot meghaladó mértékben, de jelentős átrendeződés is megfigyelhető a közfoglalkoztatási típusok között. 2014-ben a hosszabb időtartamú, jellemzően önkormányzati közfoglalkoztatók keretében dolgozók átlagos létszáma több mint két és félszeresére, 33,9 ezerről 88,6 ezerre nőtt. Az országos közfoglalkoztatásban foglalkoztatottak létszáma ennél kisebb mértékben, 25,8 ezerről 30,9 ezerre, közel 20 százalékkal bővült. A kistérségi startmunka mintaprogramok éves átlagos létszáma (jórészt a programok későbbi indulása miatt) kis mértékben, 66,9 ezer főről 59,3 ezer főre csökkent, így részarányuk jelentősebben visszaesett (52,8%-ról 33,2%-ra). A kistérségi mintaprogramok éves átlagos létszám-csökkenése azzal magyarázható, hogy ezekben a programokban nem egész évben dolgoztak a résztvevők tekintettel arra, hogy annak egyes programelemei ütemezetten indultak az év során. Így a mezőgazdasági programok márciusban kezdődtek, ezt követte az helyi sajátosságokra épülő valamint egyéb értékteremtő programláb indulása május 1-től, végül az illegális hulladéklerakók felszámolása, mezőgazdasági földutak, belterületi közutak karbantartása és a belvízelvezetési programelemek augusztusban indultak el.

1. ábra: Közfoglalkoztatottak átlagos létszáma, 2013–2014 (fő)

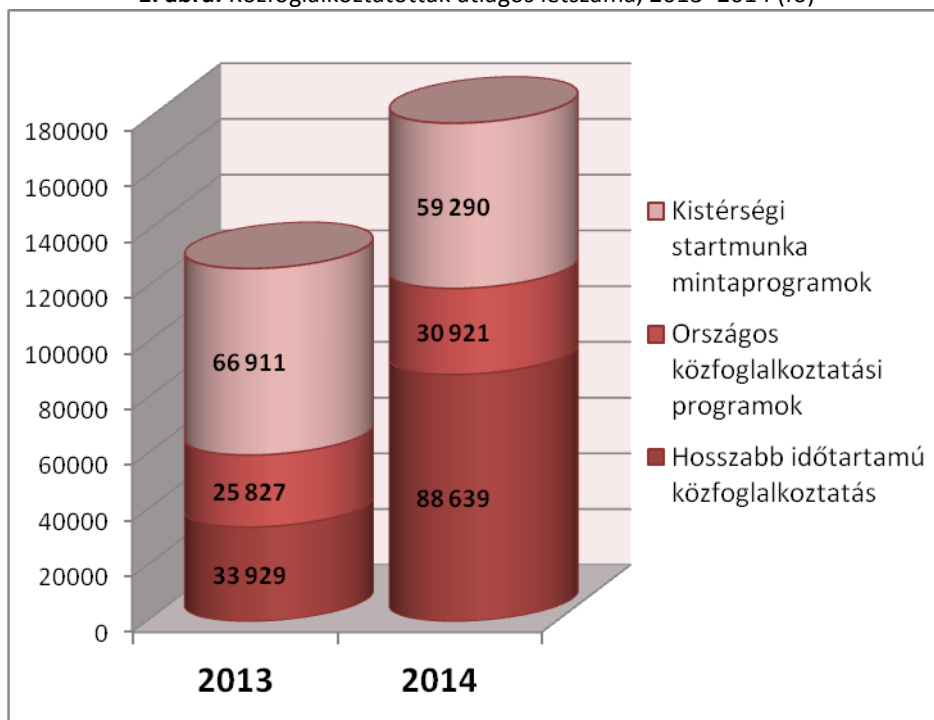

Forrás: NFSZ

A közfoglalkoztatás határozott idejű, hosszabb és rövidebb idejű alkalmazási időszakokat jelent az érintett személyek számára. Ki- és belépések történhetnek egy éven belül az egyének kezdeményezésére és szervezési, technikai okok miatt is szükség lehet adminisztratív ki- és belépések végrehajtására. A közfoglalkoztatás keretében látható belépések és esetszámok ezért lényegesen meghaladják az érintett személyek tényleges számát.

3. táblázat: Belépések száma, 2012–2014 (fő)

| Közfoglalkoztatás típusai | 2012 | | 2013 | | 2014 | |
|---------------------------------------|----------------|--------------|----------------|--------------|----------------|--------------|
| | fő | % | fő | % | fő | % |
| Hosszabb időtartamú közfoglalkoztatás | 201 815 | 74,3 | 201 833 | 50,1 | 334 300 | 59,6 |
| Országos közfoglalkoztatási programok | 67 848 | 25,0 | 76 411 | 19,0 | 86 790 | 15,4 |
| Kistérségi startmunka mintaprogramok | | 0,0 | 124 449 | 30,9 | 140 124 | 25,0 |
| Rövid időtartamú közfoglalkoztatás | 1 950 | 0,7 | | 0,0 | | 0,0 |
| Összesen | 271 613 | 100,0 | 402 693 | 100,0 | 561 214 | 100,0 |

Forrás: NFSZ

A közfoglalkoztatási támogatásokba 2014-ben 561,2 ezer belépés történt 2014. évben. Ez jelentősen, közel 40 százalékkal haladja meg a 2013-as belépések számát és több, mint kétszerese a 2012-ben történt belépéseknek. A belépések számának típusonkénti megoszlása jól mutatja a közfoglalkoztatásnak a típusokban is megnyilvánuló átalakulást. Az elemzett évek közül az elsőben a belépések között a hosszabb időtartamú közfoglalkoztatás dominált, az esetek közel háromnegyede (74,3%) ebben a típusban valósult meg. Fontos tény, hogy a települések mezőgazdasági és más jellegű, kistérségük számára is mintául szolgáló értékkeremtő programjai 2012-ben még jórészt a hosszabb időtartamú közfoglalkoztatás keretében valósultak meg. A rövidebb időtartamú és az értékkeremtőnek nevezett, ugyancsak települések mintaprogramjait támogató közfoglalkoztatási

formák a bevezetésük évében, 2011-ben értek el több személyt, ezt követően megszűntek, céljaik megvalósulását más közfoglalkoztatási formákkal biztosítottuk. 2012-től a kifutó rendszerben működő rövid és értékteremtő közfoglalkoztatási programokra elenyésző arányban történtek belépések. 2013-tól új támogatási formaként jelentek meg a települések térségi mintául szolgáló programjai, kistérségi startmunka mintaprogram néven. Ebbe a támogatási eszközbe történt a 2013-as belépések 30,9 százaléka (124,5 ezer eset) és a 2014-es belépések negyede (140,1 ezer eset). Az országos közfoglalkoztatási programok nagyobb foglalkoztatói – jellemzően állami, egyházi és civil szervezetek – a települési önkormányzatok munkáitól elkülönült programokat végeztek a közfoglalkoztatás keretében. Az országos programokba 2012-től kis mértékben, de folyamatosan emelkedett a belépések száma. 2012-ben 67,9 ezer, 2013-ban már 76,4 ezer, 2014-ben pedig 86,8 ezer belépés történt ilyen, országos programok keretében. A belépések éven belüli aránya az országos közfoglalkoztatás esetén, a közfoglalkoztatás más formáinak erőteljes növekedése miatt 2012 és 2014 között 25 százalékról 15,5 százalékra csökkent.

4. táblázat: Közfoglalkoztatás esetszáma, 2012–2014

| A közfoglalkoztatás típusai | 2012 | | 2013 | | 2014 | |
|---|----------------|--------------|----------------|--------------|----------------|--------------|
| | fő | % | fő | % | fő | % |
| Hosszabb időtartamú közfoglalkoztatás | 209 894 | 67,4 | 260 470 | 52,6 | 433 161 | 56,4 |
| Országos közfoglalkoztatási programok | 80 810 | 26,0 | 112 157 | 22,6 | 111 733 | 14,5 |
| Kistérségi startmunka mintaprogramok | | 0,0 | 122 637 | 24,8 | 223 621 | 29,1 |
| Rövid időtartamú közfoglalkoztatás | 18 503 | 5,9 | | 0,0 | | 0,0 |
| Értékteremtő közfoglalkoztatási programok | 2 304 | 0,7 | | 0,0 | | 0,0 |
| Összesen | 311 511 | 100,0 | 495 264 | 100,0 | 768 515 | 100,0 |

Forrás: NFSZ

A közfoglalkoztatási esetek éves számai a belépésektől a megelőző évről áthúzódó foglalkoztatott létszámban térnek el. Ez a létszámadat szolgálhat a munkaügyi szervezet más, aktív foglalkoztatáspolitikai eszközeiben érintettek létszámaival való összehasonlításra, mert a kialakult gyakorlat szerint az aktív eszközök esetén ezt a létszámadatot közlik a leggyakrabban. Az éves esetszám, érintett bruttó létszám az egy évben kezelt esetekről ad jó képet, mert tartalmazza a januárban az előző évről áthúzódó foglalkoztatásokat és az év közbeni összes belépéseket is. 2012-ben 311,5 ezer közfoglalkoztatási eset volt, tehát ennyi foglalkoztatási esemény történt ebben az évben. Ez a szám 2013-ban már közelítette az 500 ezret (495,3 ezer) és 2014-ben 768,5 ezer esetre emelkedett. A jelentős növekedésben nagy szerepe volt a 2013-2014 évi téli közfoglalkoztatásnak, amely 200 ezer fős létszámát itt mindkét év esetszáma tartalmazza. Az adatokból látszik, hogy 2013-ban és 2014-ben is a közfoglalkoztatási esetek bő fele kötődött a hosszabb időtartamú közfoglalkoztatáshoz, további 25-30 százalékot tettek ki a startmunka mintaprogramok esetei.

5. Álláskeresők aktiválása a közfoglalkoztatás keretében

A közfoglalkoztatott személyek aktiválási mutatója, az aktiválási ráta a közfoglalkoztatásban részt vevők zárónapi számát viszonyítja a nyilvántartott álláskeresők és a közfoglalkoztatásban részt vevők zárónapi számának összegéhez. A közfoglalkoztatás aktiválási rátája a közfoglalkoztatási programokba történő bevonások mértékét tükrözi.

5. táblázat: Az álláskeresők és a közfoglalkoztatottak havi zárónapi átlaga és az aktiválási ráta, 2012–2014

| | Regisztrált álláskeresők | Közfoglalkoztatottak | Aktiválás (%) |
|-------------|--------------------------|----------------------|---------------|
| 2012 | 559 102 | 92 412 | 14,2 |
| 2013 | 527 624 | 121 367 | 18,7 |
| 2014 | 422 445 | 166 675 | 28,3 |

Forrás: NFSZ

Látható, hogy az álláskeresők közfoglalkoztatásba való bevonásának intenzitása évről évre nő. 2012-ben az álláskeresők és közfoglalkoztatottak együttes számának 14,2 százaléka volt (havi átlagban) közfoglalkoztatott. 2013-ban ez az arány 18,7 százalékra, 2014-ben pedig 28,3 százalékra nőtt. A vizsgált években folyamatosan csökkent az álláskeresők havi zárónapi létszámainak éves átlaga, miközben a közfoglalkoztatottak havi zárónapi létszámai éves viszonylatban nőttek.

2. ábra: Az álláskeresők és közfoglalkoztatott személyek közfoglalkoztatási aktiválási rátája, 2012–2014

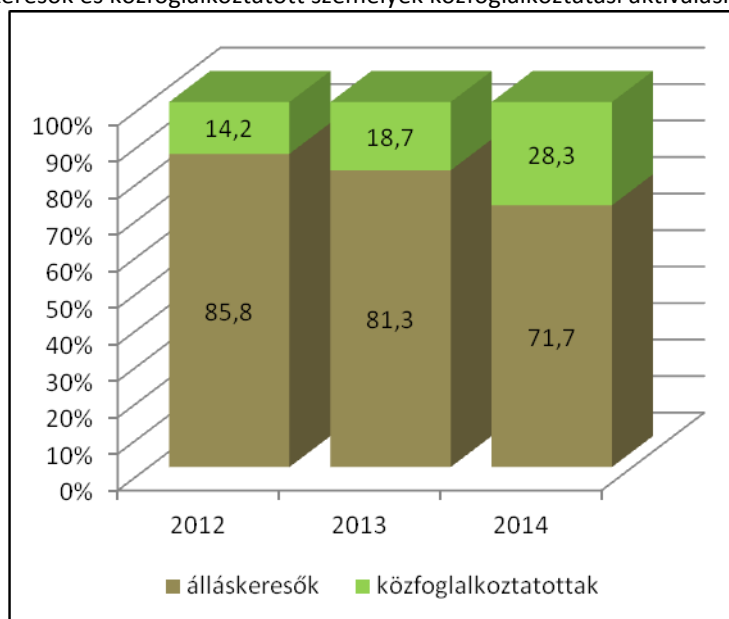

Forrás: NFSZ

A közfoglalkoztatásban, ahogy a regisztrált álláskeresők vonatkozásában is, jelentős éven belüli, szezonális létszámváltozások figyelhetők meg. Az álláskeresők és közfoglalkoztatott személyek havi létszámai jelentős mértékben hasonlóan, de ellentétes irányba változtak az itt bemutatott 2013–2014-es időszakban. Az álláskeresők száma jelentősen, 648 ezerről 391 ezerre csökkent ebben az időszakban. A jelentős, közel 260 ezres csökkenés oka csak részben volt a közfoglalkoztatás, hiszen az a nagyon alacsony 2013 I. negyedévi létszámokról 145 ezer fős növekedéssel érte el a 163 ezres záró létszámot 2014. decemberig. Azonban a vizsgált, 2013–2014-es évek szinte minden hónapjában a közfoglalkoztatás növekedése az álláskeresők létszámának csökkenésével járt együtt és a közfoglalkoztatási létszám csökkenése a munkát keresők növekedését eredményezte.

A közfoglalkoztatás létszáma a nagyobb létszámú programok indulásakor nőtt jelentősen és ezek kifutásával csökkent az időszakban. Jelentős számú csökkenés 2013. első hónapjában és októberben, valamint 2014-ben januárban, májusban, illetve októberben történt, jelentős növekedés pedig a 2013. évben április, május hónapokban, majd az év végén, november, december hónapokban, továbbá 2014-ben február, április, június, július, szeptember és december hónapokban figyelhető meg. Az álláskeresők számában akkor volt látható az általános csökkenő tendenciával ellentétes,

jelentős növekedés, amikor jelentős létszámú közfoglalkoztatási programok fejeződtek be. Ilyen időszak volt 2013. január, majd 2014. január, május és az október–novemberi időszak.

3. ábra: Közfoglalkoztatottak és álláskeresők havi zárónapi létszámai, 2013–2014, havonta (fő)

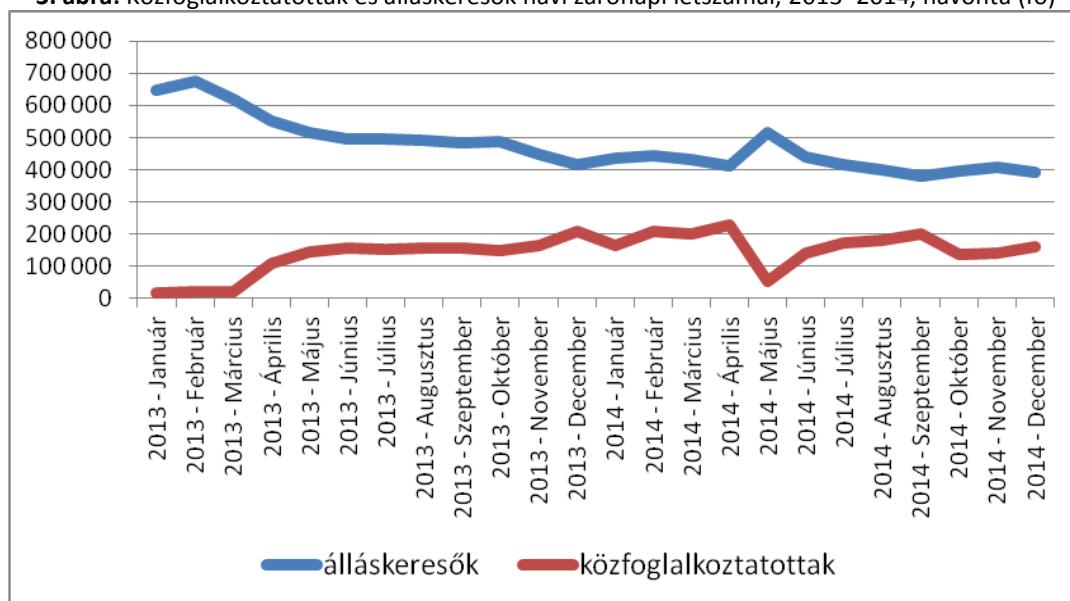

Forrás: NFSZ

A közfoglalkoztatottak aktiválási rátája 2013 egész évében szinte folyamatosan emelkedett és az év eleji alacsony, 2-3 százalékos szintről decemberre elérte a 33,5 százalékos szintet. Ez azt jelenti, hogy 2013–2014 fordulóján az álláskeresők és közfoglalkoztatottak együttes létszámának harmada közfoglalkoztatott volt. 2014-ben májusig magas, 27 és 35 százalék közötti volt az aktiválási ráta értéke. Május hónapban a téli közfoglalkoztatási programok kifutása miatt időlegesen 10 százalék alá csökkent ez az arány, majd újra emelkedni kezdett. Az év további hónapjaiban az álláskeresők számának csökkenése és a közfoglalkoztatottak magas havi létszámai voltak jellemzőek. Ennek következtében a közfoglalkoztatási aktiválás rátája 2014. június és december között 25 és 35 százalék között volt. Ez azt jelenti, hogy 10 állástalan, munkát kereső személyből két-három, egyes hónapokban ennél is több személy közfoglalkoztatási támogatásban részesült.

6. táblázat: A közfoglalkoztatottak aktiválási rátája havonta, 2014

| | 2014 | | | 2013 | | |
|--------------------------|----------------|--------------------|---------------|----------------|--------------------|---------------|
| | Álláskereső | Közfoglalkoztatott | Aktiválás (%) | Álláskereső | Közfoglalkoztatott | Aktiválás (%) |
| Január | 437 153 | 164 753 | 27,4 | 648 451 | 17 521 | 2,6 |
| Február | 443 558 | 207 312 | 31,9 | 676 516 | 20 918 | 3,0 |
| Március | 431 474 | 202 314 | 31,9 | 620 126 | 20 382 | 3,2 |
| Április | 413 739 | 230 448 | 35,8 | 551 990 | 107 758 | 16,3 |
| Május | 514 356 | 52 359 | 9,2 | 515 074 | 145 548 | 22,0 |
| Június | 438 571 | 143 156 | 24,6 | 497 001 | 156 483 | 23,9 |
| Július | 414 153 | 174 571 | 29,7 | 497 183 | 153 969 | 23,6 |
| Augusztus | 401 534 | 180 843 | 31,1 | 491 875 | 155 686 | 24,0 |
| Szeptember | 380 242 | 199 965 | 34,5 | 484 089 | 156 169 | 24,4 |
| Október | 395 229 | 139 128 | 26,0 | 488 594 | 149 453 | 23,4 |
| November | 408 295 | 142 156 | 25,8 | 446 310 | 163 545 | 26,8 |
| December | 391 040 | 163 097 | 29,4 | 414 273 | 208 966 | 33,5 |
| Egész év összesen | 422 445 | 166 675 | 28,3 | 527 624 | 121 367 | 18,7 |

Forrás: NFSZ

Az álláskereső aktiválási eszközei területi szinten jelentős különbséget mutatnak. 2014-ben a fővárosban és Pest megyében volt a legalacsonyabb az álláskereső közfoglalkoztatási aktiválásának mértéke,² itt a mutató fele, harmada volt az országos értéknek. Az álláskeresőket közfoglalkoztatásba legnagyobb mértékben aktiváló megye Békés volt, 41 százalékos rátával. A ráta magas, 33 és 35 százalék között volt az ország többi, jelentős gazdasági és foglalkoztatási nehézségekkel küzdő megyéjében, Baranyában, Borsod-Abaúj-Zemplén, Heves, Jász-Nagykun-Szolnok, Szabolcs-Szatmár-Bereg megyékben. 2013 és 2014 között minden megyében növekedést mutatott az aktiválási ráta, de már 2013-ban is a nagy közfoglalkoztatási létszámokkal jellemezhető megyékben, Baranyában, Borsod-Abaúj-Zemplénben és Békésben volt a legmagasabb a közfoglalkoztatás relatív súlya az álláskeresőkhöz viszonyítva.

7. táblázat: A közfoglalkoztatottak aktiválási rátája megyénként, 2014

| Zárónapi átlag | 2014 | | | 2013 | | |
|------------------------|----------------|--------------------|---------------|----------------|--------------------|---------------|
| | Álláskereső | Közfoglalkoztatott | Aktiválás (%) | Álláskereső | Közfoglalkoztatott | Aktiválás (%) |
| Budapest | 36 325 | 3 896 | 9,7 | 47 148 | 1 762 | 3,6 |
| Pest | 34 471 | 5 785 | 14,4 | 40 874 | 3 357 | 7,6 |
| Fejér | 14 567 | 4 719 | 24,5 | 19 623 | 2 993 | 13,2 |
| Komárom-Esztergom | 8 966 | 2 443 | 21,4 | 12 745 | 1 241 | 8,9 |
| Veszprém | 10 915 | 4 119 | 27,4 | 15 358 | 2 658 | 14,8 |
| Győr-Moson-Sopron | 5 934 | 1 977 | 25,0 | 9 579 | 1 224 | 11,3 |
| Vas | 6 011 | 2 019 | 25,1 | 8 404 | 1 299 | 13,4 |
| Zala | 12 240 | 3 696 | 23,2 | 16 244 | 2 473 | 13,2 |
| Baranya | 20 330 | 10 228 | 33,5 | 25 118 | 8 757 | 25,9 |
| Somogy | 20 147 | 7 347 | 26,7 | 23 162 | 6 620 | 22,2 |
| Tolna | 10 410 | 3 945 | 27,5 | 13 191 | 2 873 | 17,9 |
| Borsod-Abaúj-Zemplén | 51 349 | 27 375 | 34,8 | 59 202 | 22 254 | 27,3 |
| Heves | 14 787 | 7 319 | 33,1 | 19 605 | 4 195 | 17,6 |
| Nógrád | 14 766 | 6 168 | 29,5 | 17 860 | 4 234 | 19,2 |
| Hajdú-Bihar | 36 926 | 15 008 | 28,9 | 44 398 | 9 933 | 18,3 |
| Jász-Nagykun-Szolnok | 21 595 | 11 541 | 34,8 | 26 389 | 9 160 | 25,8 |
| Szabolcs-Szatmár-Bereg | 45 698 | 22 708 | 33,2 | 55 661 | 17 343 | 23,8 |
| Bács-Kiskun | 24 548 | 7 704 | 23,9 | 30 336 | 5 587 | 15,6 |
| Békés | 17 528 | 12 158 | 41,0 | 22 689 | 9 235 | 28,9 |
| Csongrád | 14 932 | 6 521 | 30,4 | 20 039 | 4 168 | 17,2 |
| Összesen | 422 445 | 166 675 | 28,3 | 527 624 | 121 367 | 18,7 |

A közfoglalkoztatott és álláskereső személyek területi besorolása lakóhelyük szerint történt. *Forrás: NFSZ*

6. Havi idősorok a közfoglalkoztatott személyek létszámában

A közfoglalkoztatottak létszáma a közfoglalkoztatási programok indulásának és kifizetésének függvényében változott 2014-ben is, jelentős havi ingadozásokat okozva a hónapok között. Az év első négy hónapjában még a 2013-ban a hosszabb időtartamú és az országos programok között indított 2013-2014. évi téli közfoglalkoztatási programokba bevontak miatt jellemzően 200 ezer feletti átlagos létszámok voltak jellemzők. 2014 májusában a kifizető téli programok és az ezt követően induló újabb programok következtében az átlagos létszám 113 ezerre csökkent. A járási, kistérségi startmunka mintaprogramokban a mezőgazdasági programok márciusi indulása után a tavaszi-nyári

² Pest megyében kizárólag a Szobi kistérségben, a fővárosban pedig egyáltalán nem volt jogi lehetőség kistérségi programot indítani.

hónapokban ütemezetten indultak a többi programelemek, ezeket a létszámokat fokozatosan töltötték fel. A mintaprogramoknak és a hosszabb időtartamú települési foglalkoztatási programoknak köszönhetően 2014 szeptemberére újra 200 ezer fő fölé emelkedett a havi átlagos létszám. Az év utolsó harmadában magas, 150-170 ezres létszámok voltak jellemzők, részben a korábbiaknál kisebb létszámokkal újraindított téli közfoglalkoztatási programoknak köszönhetően.

8. táblázat: A közfoglalkoztatottak átlagos létszáma típusonként és havonta, 2014 (fő)

| Átlagos létszám, 2014 | Hosszabb időtartamú közfoglalkoztatás | Országos közfoglalkoztatási programok | Kistérségi startmunka mintaprogramok | ebből: mezőgazdasági programok | Összesen |
|-----------------------|---------------------------------------|---------------------------------------|--------------------------------------|--------------------------------|----------------|
| Január | 115 964 | 26 212 | 43 761 | 18 747 | 185 937 |
| Február | 159 766 | 36 764 | 21 596 | 15 942 | 218 126 |
| Március | 153 843 | 39 271 | 14 010 | 12 492 | 207 124 |
| Április | 164 088 | 40 359 | 26 822 | 26 761 | 231 269 |
| Május | 61 083 | 16 713 | 35 887 | 31 008 | 113 683 |
| Június | 43 844 | 30 914 | 59 604 | 36 418 | 134 361 |
| Július | 70 136 | 40 072 | 64 016 | 37 178 | 174 223 |
| Augusztus | 74 227 | 41 940 | 71 291 | 37 993 | 187 459 |
| Szeptember | 71 219 | 44 008 | 93 697 | 38 737 | 208 925 |
| Október | 58 437 | 18 247 | 93 619 | 39 471 | 170 304 |
| November | 40 897 | 17 732 | 93 749 | 39 445 | 152 378 |
| December | 50 403 | 18 812 | 93 202 | 38 306 | 162 417 |
| Összesen | 88 659 | 30 920 | 59 271 | 31 041 | 178 850 |

Forrás: NFSZ

2014 januárjában a foglalkoztatottak átlagos létszámában 115 ezer fővel a hosszabb időtartamú közfoglalkoztatás volt meghatározó. A foglalkoztatottak átlagos létszámában ez közel kétharmados, 62 százalékos többséget jelentett. A foglalkoztatás negyede (23,5%, 44 ezer fő) történt kistérségi startmunka mintaprogramokban és hetede (14,4%, 26 ezer fő) országos programok keretében. Az év első harmadában januárhoz hasonlóan a közfoglalkoztatási formák közül a hosszabb időtartamú közfoglalkoztatás volt hangsúlyos, átlagos létszámuk 115 ezer és 164 ezer között mozgott. A foglalkoztatottak átlagos létszámának 62-75 százaléka ilyen programokban valósult meg ebben az időszakban. 2014. májustól a kifutó téli programoknak köszönhetően erősen csökkent a hosszabb időtartamú közfoglalkoztatásban foglalkoztatottak száma és részaránya. 2014. júniustól számuk 44 és 74 ezer között, arányuk 30 és 40 százalék között mozgott. Ezzel párhuzamosan emelkedett a kistérségi startmunka mintaprogramokban foglalkoztatottak száma és aránya. Számuk a nyári hónapokban folyamatosan emelkedett 35 ezerről 93 ezer főre, és ez az átlagos létszám megmaradt decemberig. Május és szeptember között a foglalkoztatottak átlagos létszámának 33-46 százaléka, ezt követően több mint fele ebben a közfoglalkoztatási formában dolgozott.

A járási startmunka mintaprogramok között a mezőgazdasági programok átlagos állományi létszáma az év első harmadában alacsony, alig 12-18 ezer fő volt, amely az összes közfoglalkoztatott 6-10 százalékát jelentette. Létszámuk májustól haladta meg a 30 ezret, júliustól pedig 37-39 ezres létszámokkal működtek. Az országos közfoglalkoztatási programok átlagos létszáma az év első harmadában közelítette a 40 ezret, majd a téli programok kifutásával 16 ezerre csökkent. A nyári hónapokban, júliustól szeptemberig átlagos létszámuk 40 és 44 ezer fő között volt. Ebben az időszakban volt a legmagasabb, 21-23 százalékos az országos közfoglalkoztatási programokban foglalkoztatottak aránya.

4. ábra: A közfoglalkoztatottak átlagos létszáma, havonta, 2014 (fő)

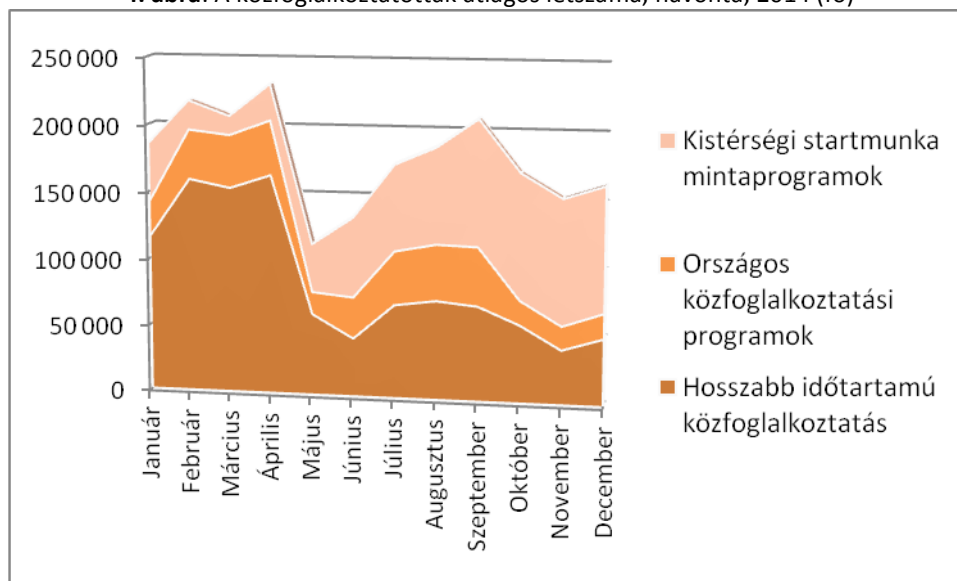

Forrás: NFSZ

A közfoglalkoztatás határozott idejű, hosszabb-rövidebb időtartamú közfoglalkoztatási jogviszonyokon keresztül valósul meg. Az itt látható belépési adatok technikai, forgalmi jellegű esetszámok, nem a tényleges személyek létszámát mutatják. A foglalkoztatók és a finanszírozó hatóságok (munkaügyi szervezetek) technikai, szervezési okok miatt egyes esetekben adminisztratív ki- és beléptetéseket alkalmaznak. A közfoglalkoztatási munkavégzés annyiban speciális más munkaviszonyokhoz viszonyítva, hogy a nyílt munkaerő-piaci visszailleszkedés elősegítése érdekében megengedi a támogatott személyek munkavégzési célú kilépését. Ez megvalósulhat a közfoglalkoztatási támogatás legfeljebb 90 napos szüneteltetésével,³ illetve ilyen célú kilépéssel is. A nyílt munkaerő-piaci munkavégzést követő esetleges ismételt visszalépések száma is látszik a belépési statisztikában.

9. táblázat: A közfoglalkoztatásba történő belépések száma, típusonként és havonta, 2014

| Belépések száma, 2014 | Hosszabb időtartamú közfoglalkoztatás | Országos közfoglalkoztatási programok | Kistérségi startmunka mintaprogramok | ebből: mezőgazdasági programok | Összesen |
|-----------------------|---------------------------------------|---------------------------------------|--------------------------------------|--------------------------------|----------------|
| Január | 27 031 | 1 562 | 999 | 211 | 29 592 |
| Február | 38 139 | 10 433 | 1 495 | 477 | 50 067 |
| Március | 15 499 | 2 576 | 12 044 | 11 985 | 30 119 |
| Április | 19 070 | 1 244 | 15 544 | 15 528 | 35 858 |
| Május | 12 176 | 5 996 | 12 265 | 4 713 | 30 437 |
| Június | 46 017 | 27 415 | 22 453 | 5 328 | 95 885 |
| Július | 26 056 | 11 228 | 4 073 | 970 | 41 357 |
| Augusztus | 26 951 | 3 373 | 10 346 | 1 078 | 40 670 |
| Szeptember | 28 395 | 2 435 | 23 040 | 1 141 | 53 870 |
| Október | 26 133 | 3 385 | 17 217 | 1 405 | 46 735 |
| November | 20 214 | 14 745 | 13 046 | 1 045 | 48 005 |
| December | 48 619 | 2 398 | 7 602 | 1 318 | 58 619 |
| Összesen | 334 300 | 86 790 | 140 124 | 45 199 | 561 214 |

Forrás: NFSZ

³ 2015. évben ennek időtartama 120 napra emelkedett.

2014 során a tényleges és a nyilvántartási rendszerben is rögzített belépések szempontjából február, június, valamint az év utolsó harmadának hónapjai voltak a legerősebb időszakok. Ezekben a hónapokban a belépések száma közelítette, meghaladta az 50 ezret, júniusban pedig kiugróan magas értékkel 96 ezer körül alakult. A többi hónapokban ennél alacsonyabb, 30 és 41 ezer közötti volt a belépési esetek száma.

5. ábra: A közfoglalkoztatásba történő belépések száma, havonta, 2014

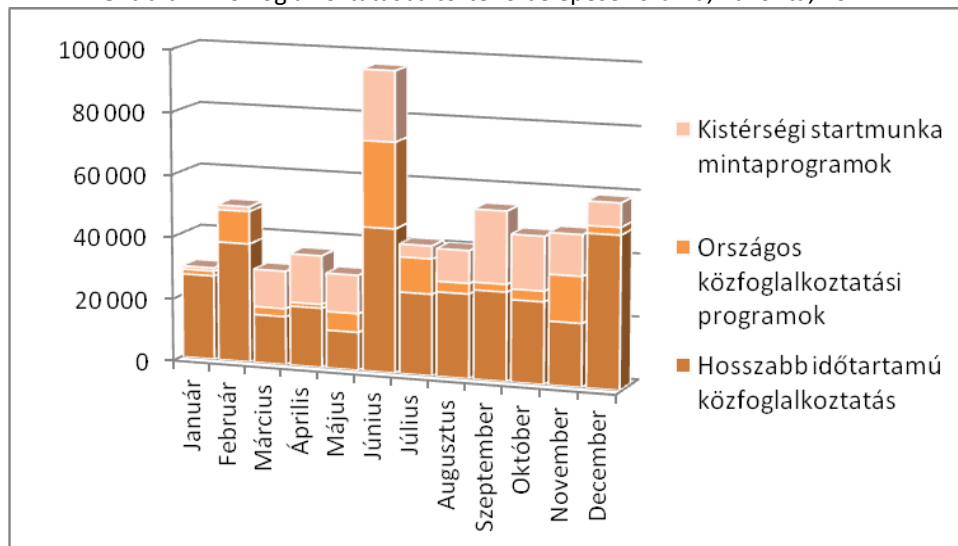

Forrás: NFSZ

A közfoglalkoztatásba történő belépések közel 60 százaléka a hosszabb időtartamú, jellemzően a települési önkormányzatok programjaiba történt. A hosszabb idejű közfoglalkoztatási programokba az év első hónapjaiban, valamint az év második felének hónapjaiban történt nagyszámú belépés. A belépések száma a kistérségi, járási mintaprogramok esetén a március–április időszakban, valamint az őszi hónapokban volt magas. Ezekben az időszakokban a belépések 40 százaléka startmunka eszközökbe történt, éves arányuk 25 százalékos volt. A mezőgazdasági mintaprogramok március és április hónapokban közel 30 ezres belépéssel indultak, ezt követően a belépések jórészt a kieső személyek pótlását jelentették. A belépések 15,5 százaléka (87 ezer eset) történt országos programokba. Kiugróan sokan léptek be júniusban és – az egyes programok indulásához igazodva – magas számú belépést hozott február, július és november is.

Az érintett nettó létszám a vizsgált időszakban – 2014. hónapjaiban és az év egészében – a közfoglalkoztatás valamely típusában legalább egy napon közfoglalkoztatásban részt vevők létszámát adja meg. A hosszabb időtartamú, az országos, a járási (kistérségi) startmunka mintaprogramok érintett létszámait és ezek összegét mutatja pontosan. A havi létszámok az áthúzódó foglalkoztatások miatt nem adhatók össze, az éves adat nem a havi létszámok összege.

10. táblázat: A közfoglalkoztatottak érintett nettó létszáma típusonként és havonta, 2014 (fő)

| Érintett nettó létszám, 2014 | Hosszabb időtartamú közfoglalkoztatás | Országos közfoglalkoztatási programok | Kistérségi startmunka mintaprogramok | ebből: mezőgazdasági programok | Összesen |
|---------------------------------|---|---|--|--------------------------------------|-----------------|
| Január | 124 793 | 26 443 | 83 497 | 24 622 | 234 733 |
| Február | 152 776 | 36 665 | 22 394 | 15 848 | 211 835 |
| Március | 162 438 | 38 808 | 27 302 | 22 757 | 228 548 |
| Április | 166 856 | 39 896 | 27 449 | 27 381 | 234 201 |
| Május | 168 529 | 41 693 | 39 340 | 31 804 | 249 561 |
| Június | 53 727 | 32 248 | 61 069 | 36 698 | 147 044 |
| Július | 76 018 | 42 897 | 64 199 | 37 359 | 183 115 |
| Augusztus | 94 503 | 42 149 | 73 406 | 38 194 | 210 059 |
| Szeptember | 88 253 | 44 236 | 94 721 | 38 969 | 227 210 |
| Október | 80 835 | 45 277 | 105 233 | 39 974 | 231 345 |
| November | 63 819 | 19 145 | 97 067 | 40 192 | 180 031 |
| December | 73 873 | 20 018 | 97 029 | 40 188 | 190 920 |
| Összesen | 262 759 | 70 031 | 150 053 | 50 697 | 482 843 |

Forrás: NFSZ

A vizsgált év első hónapjában kiugróan magas volt a közfoglalkoztatási típusok érintett nettó létszáma, az előző évről áthúzódó és a téli időszakra tekintettel meghosszabbított foglalkoztatások következtében. Az érintett nettó létszám 2014 májusáig magas, 210 és 250 ezer fő közötti volt, első sorban az április–májusi időszakig tartó téli közfoglalkoztatási programoknak és a tavasztól beinduló mezőgazdasági mintaprogramoknak köszönhetően. A hosszabb időtartamú, jellemzően települési önkormányzati programok érintett nettó létszáma májusig magas volt, majd az induló új programok feltöltésének megfelelően egy alacsonyabb, 54 ezres létszámról emelkedett augusztusban 94,5 ezerre.

A járási startmunka mintaprogramok magas januári érintett nettó létszáma (83 ezer) az előző évi, januárban kifutó programok eredménye volt. A 2014. évi programok jelentős számban a március–áprilisi időszakból foglalkoztattak, az első időszakban jórészt a mezőgazdasági programok keretében. Az országos közfoglalkoztatási programok esetén alacsonyabb volt az évek közötti áthúzódó létszám. Ezekben a programokban 2014-ben február és október között 37 és 45 ezer között mozgott a havi érintett nettó létszám.

6. ábra: A közfoglalkoztatottak érintett nettó létszáma típusonként és havonta, 2014 (fő)

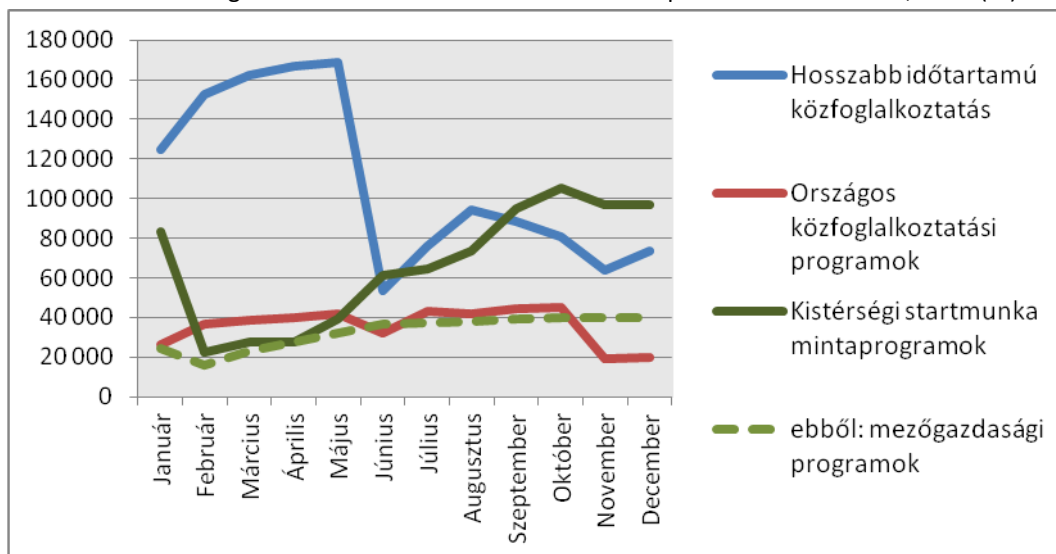

Forrás: NFSZ

7. Közfoglalkoztatás létszámai a fontosabb társadalmi-demográfiai mutatók szerint

Az itt vizsgált, közfoglalkoztatott személyek a hazai munkaerőpiac jelentős, közel 5 százalékos szeletét tették ki 2014-ben. Ezért is fontos, hogy erről a foglalkoztatotti rétegről pontosabb képet alkossunk. A foglalkoztatási forma sajátosságai miatt nem lehet élesen elkülöníteni egy évet tekintve a nyílt munkaerőpiacon és a közfoglalkoztatás keretében foglalkoztatott személyeket. Életútjukban a határozott idejű közfoglalkoztatási jogviszonyok mellett hosszabb, rövidebb idejű nyílt munkaerőpiaci állások is lehetnek. Az itt látható statisztikák az átlagos, állományi létszám logikáját követve mutatják be ennek a foglalkoztatási szférának a jellemzőit. Ennek eredményeképpen egy személy az éven belüli közfoglalkoztatási idejének megfelelő súllyal kerül be az adatok közé.

11. táblázat: A közfoglalkoztatásban foglalkoztatott személyek átlagos létszáma, támogatási típusok és nemek szerint, 2014

| | Hosszabb időtartamú közfoglalkoztatás | | Országos közfoglalkoztatás | | Kistérségi startmunka mintaprogramok | | Összesen | |
|-----------------|---------------------------------------|--------------|----------------------------|--------------|--------------------------------------|--------------|----------------|--------------|
| | fő | % | fő | % | fő | % | fő | % |
| Nő | 45 758 | 51,6 | 8 639 | 27,9 | 27 483 | 46,4 | 81 880 | 45,8 |
| Férfi | 42 881 | 48,4 | 22 282 | 72,1 | 31 807 | 53,6 | 96 970 | 54,2 |
| Összesen | 88 639 | 100,0 | 30 921 | 100,0 | 59 290 | 100,0 | 178 850 | 100,0 |

Forrás: NFSZ

A közfoglalkoztatás keretében foglalkoztatott személyek 54,2 százaléka férfi volt 2014-ben. A hosszabb időtartamú közfoglalkoztatási programokban foglalkoztatott személyek esetén, más típusú foglalkoztatásokkal ellentétben a női foglalkoztatottak voltak enyhe többségben. A jellemzően települési önkormányzatok által működtetett foglalkoztatások esetén a résztvevők 51,6 százaléka nő volt. A járási, kistérségi startmunka mintaprogramoknál, melyeket hátrányos gazdasági, társadalmi helyzetű önkormányzatok indítottak, a bevont személyek nemek szerinti megoszlása a teljes szektorra jellemző arányokat mutatta, a férfi foglalkoztatottak 53,6 százalékos többséget alkottak. Az

országos közfoglalkoztatási programok esetén tért el legnagyobb mértékben a bevont személyek nemek szerint megoszlása a többi közfoglalkoztatási formától. Az ezekben a programokban bevont személyek közel háromnegyede (72,1 %) férfi volt.

7. ábra: A közfoglalkoztatási programokban részt vevők átlagos létszáma, nemenként, 2014 (fő)

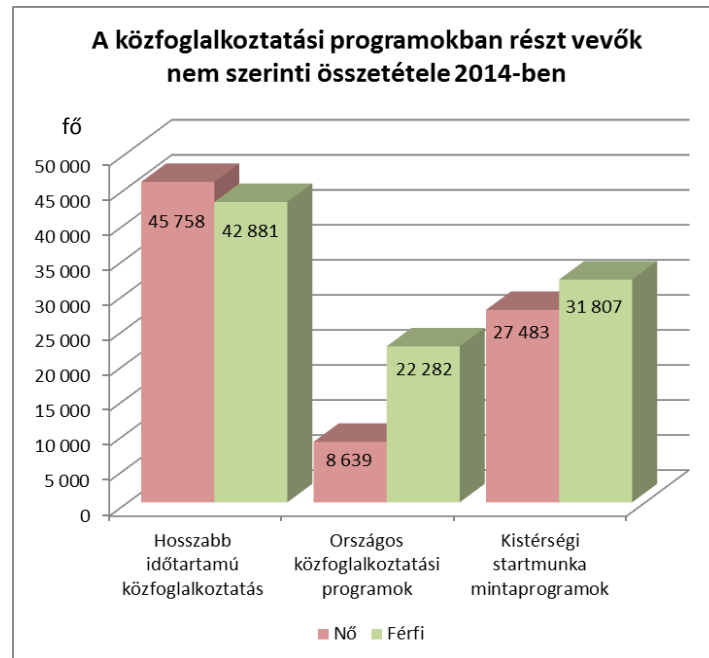

Forrás: NFSZ

A közfoglalkoztatottak közel 60 százaléka 25 és 50 év közötti személy volt 2014-ben. 17 százalékuk volt 25 év alatti fiatal és közel negyedük, 24 százalékuk 50 év feletti, idősebb személy. A különböző közfoglalkoztatási típusokban nincs jelentős különbség a foglalkoztatott személyek kormegoszlásában. A 25 év alatti, fiatal személyek aránya az országos közfoglalkoztatási programokban volt a legmagasabb arányú (18,6%). A hosszabb időtartamú programokban arányuk 17,4 százalékos, a startmunka mintaprogramokban pedig 15,7 százalékos volt. Az idősebb, 50 év feletti személyek aránya mindhárom közfoglalkoztatási típus esetén egy szűk sávban, 23,5 és 25 százalék között mozgott.

12. táblázat: A közfoglalkoztatásban foglalkoztatott személyek átlagos létszáma, támogatási típusok és életkor-kategóriák szerint, 2014

| | Hosszabb időtartamú közfoglalkoztatás | | Országos közfoglalkoztatási | | Kistérségi startmunka mintaprogramok | | Összesen | |
|-----------------|---------------------------------------|--------------|-----------------------------|--------------|--------------------------------------|--------------|----------------|--------------|
| | fő | % | fő | % | fő | % | fő | % |
| 25 év és alatta | 15 403 | 17,4 | 5 754 | 18,6 | 9 313 | 15,7 | 30 470 | 17,0 |
| 26-50 év | 52 365 | 59,1 | 17 440 | 56,4 | 35 738 | 60,3 | 105 543 | 59,0 |
| 50 év felett | 20 871 | 23,5 | 7 727 | 25,0 | 14 239 | 24,0 | 42 837 | 24,0 |
| Összesen | 88 639 | 100,0 | 30 921 | 100,0 | 59 290 | 100,0 | 178 850 | 100,0 |

Forrás: NFSZ

A közfoglalkoztatásban munkát találók többsége szakmai végzettség nélküli, alacsony iskolai végzettségű személy volt. A közfoglalkoztatottak 45,6 százalékának legmagasabb iskolai végzettségét az általános iskola jelentette. További 7,7 százalékuk ennél alacsonyabb végzettséggel, befejezetlen

általános iskolai tanulmányokkal rendelkezett. A szakmunkás és szakiskolai végzettséggel rendelkezők aránya 28,1 százalékos, az érettségivel rendelkező személyeké pedig 16,5 százalékos volt, ide értve az érettségi melletti szakképzésekkel rendelkezőket is. A felsőfokú, egyetemi, vagy főiskolai végzettséggel rendelkezők a közfoglalkoztatottak 2,1 százalékos részét tették ki 2014-ben.

13. táblázat: A közfoglalkoztatásban foglalkoztatott személyek átlagos létszáma, támogatási típusok és legmagasabb iskolai végzettségük szerint, 2014

| | Hosszabb időtartamú közfoglalkoztatás | | Országos közfoglalkoztatás | | Kistérségi startmunka mintaprogramok | | Összesen | |
|--------------------------------------|---------------------------------------|--------------|----------------------------|--------------|--------------------------------------|--------------|----------------|--------------|
| | fő | % | fő | % | fő | % | fő | % |
| Általános iskolai végzettség nélküli | 7 363 | 8,3 | 1 469 | 4,8 | 4 903 | 8,3 | 13 735 | 7,7 |
| Általános iskola | 41 091 | 46,4 | 12 142 | 39,3 | 28 295 | 47,7 | 81 528 | 45,6 |
| Szaktanácsadó, szakiskola | 23 277 | 26,3 | 9 402 | 30,4 | 17 656 | 29,8 | 50 335 | 28,1 |
| Gimnázium, szakközépiskola | 15 009 | 16,9 | 6 567 | 21,2 | 7 856 | 13,2 | 29 432 | 16,5 |
| Felsőfokú | 1 899 | 2,1 | 1 341 | 4,3 | 580 | 1,0 | 3 820 | 2,1 |
| Összesen | 88 639 | 100,0 | 30 921 | 100,0 | 59 290 | 100,0 | 178 850 | 100,0 |

Forrás: NFSZ

A hosszabb idejű közfoglalkoztatási programokban és a kistérségi, járási mintaprogramokban kis mértékben magasabb volt a nagyon alacsony végzettségűek aránya, mint a teljes sokaságra jellemző arány. A hosszabb időtartamú programokban foglalkoztatottak között a szakmunkás/szakiskolai végzettségűek aránya (26,3%) elmaradt az összes programot jellemző aránytól, az ennél magasabb végzettségűek esetén pedig megegyezett azzal. A kistérségi, járási startmunka mintaprogramok keretében foglalkoztatott személyek között volt a legmagasabb az alacsony, legfeljebb nyolc általános végzettségűek és a legalacsonyabb az érettségivel, felsőfokú végzettséggel rendelkező személyek aránya. Alig egy százalékuk rendelkezett egyetemi, vagy főiskolai végzettséggel, ebben a közfoglalkoztatási típusban volt a legalacsonyabb a résztvevők iskolai végzettsége. Az országos közfoglalkoztatási programok jellemzően magasabb végzettségű személyek számára nyújtottak munkalehetőséget. Ezekben a programokban a közfoglalkoztatottaknak 44 százaléka rendelkezett általános iskolai, vagy annál alacsonyabb végzettséggel és itt volt a legmagasabb az érettségivel, felsőfokú végzettséggel rendelkezők aránya is. Ez első sorban azoknak az országos közfoglalkoztatási programoknak volt köszönhető, melyek, a közfoglalkoztatás egészéhez viszonyítva alacsony létszámokkal, de kifejezetten a magasabb iskolai végzettségű személyeket igényeltek (NMI programja, MANDA, MTVA program).

A résztvevő férfiak között magasabb volt a 25 év alatti fiatalok és az 50 év feletti idősebb személyek aránya is, mint a nők között. A nők esetén a közfoglalkoztatottak átlagos létszámának 63,5 százaléka tartozott a 25 és 50 év közötti korcsoportba, a férfiak esetén ugyan ez az arány 55,5 százalék volt. A 25 és 50 év közötti korosztályokban közel kiegyenlített volt a férfiak és nők aránya (50,8 százalék és 49,2 százalék). A 25 év alatti személyek esetén 61,2 százalékot, az 50 éven felüliek esetén pedig 57,7 százalékot ért el a férfi foglalkoztatottak átlagos létszáma.

14. táblázat: A közfoglalkoztatásban foglalkoztatott személyek átlagos létszáma, nem és életkor-kategóriák szerint, 2014

| | Nő | | Férfi | | Összesen | |
|-----------------|---------------|--------------|---------------|--------------|----------------|--------------|
| | fő | % | fő | % | fő | % |
| 25 év és alatta | 11 823 | 14,4 | 18 647 | 19,2 | 30 470 | 17,0 |
| 26-50 év | 51 957 | 63,5 | 53 586 | 55,3 | 105 543 | 59,0 |
| 50 év felett | 18 100 | 22,1 | 24 737 | 25,5 | 42 837 | 24,0 |
| Összesen | 81 880 | 100,0 | 96 970 | 100,0 | 178 850 | 100,0 |

Forrás: NFSZ

A közfoglalkoztatott nők között magasabb mind az érettségivel és érettségihez kapcsolódó szakképzettséggel, mind pedig a felsőfokú végzettséggel rendelkező személyek aránya, mint a férfiak között. A férfiak esetén a szakmunkás/szakiskolai végzettséggel rendelkezők aránya haladta meg jelentősen a nők között látható arányt. Az alacsony, nyolc általánost, vagy azt sem elérő végzettségű személyek aránya hasonló volt mindkét nem esetén. A közfoglalkoztatott nők 53,1 százaléka tartozott az ilyen alacsony végzettségű csoportba, a férfiak esetén ugyanez az arány 53,3 százalék volt. A közfoglalkoztatásban részt vevő nők 22,2 százaléka rendelkezett érettségivel, miközben a férfiak esetén 11,6 százalékos volt ez az arány.

A nyolc általánost sem elérő csoportban közel kiegyenlített volt a férfiak és nők aránya, 51,9 százalék volt a férfiak aránya és 48,1 százalék a nőké. A szakiskolai, szakmunkás végzettségűek közel kétharmada (64,8%) férfi volt. Az érettségivel és a felsőfokú végzettséggel rendelkező közfoglalkoztatott személyek 62-65 százaléka tartozott a nők közé.

15. táblázat: A közfoglalkoztatásban foglalkoztatott személyek átlagos létszáma, nem és legmagasabb iskolai végzettségük szerint, 2014

| | Nő | | Férfi | | Összesen | |
|--------------------------------------|---------------|--------------|---------------|--------------|----------------|--------------|
| | fő | % | fő | % | fő | % |
| Általános iskolai végzettség nélküli | 6 607 | 8,1 | 7 128 | 7,4 | 13 735 | 7,7 |
| Általános iskola | 36 923 | 45,1 | 44 605 | 46,0 | 81 528 | 45,6 |
| Szaktanácsképző, szakiskola | 17 705 | 21,6 | 32 630 | 33,6 | 50 335 | 28,1 |
| Gimnázium, szakközépiskola | 18 176 | 22,2 | 11 256 | 11,6 | 29 432 | 16,5 |
| Felsőfokú | 2 469 | 3,0 | 1 351 | 1,4 | 3 820 | 2,1 |
| Összesen | 81 880 | 100,0 | 96 970 | 100,0 | 178 850 | 100,0 |

Forrás: NFSZ

A 25 év alatti, közfoglalkoztatott személyek 5,4 százaléka nem rendelkezett általános iskolai végzettséggel, 43,8 százalékuknak pedig a 8 általános iskola volt a legmagasabb végzettsége. Ezek az arányok kis mértékben kedvezőbbek, mint az idősebb korcsoportokra jellemző végzettségi arányok. A 25 év alattiak 20,9 százaléka szakiskolai, szakmunkás végzettségű volt, ami a legalacsonyabb arányt jelenti a korcsoportok között. Az érettségivel rendelkezők aránya magasabb, 28 százalékos volt, ami a legmagasabb érték a korcsoportok esetén. A 25 és 50 év közötti középkorú személyek esetén is igaz, hogy több mint felük (55,3%) legfeljebb általános iskolai végzettséggel rendelkezett. A középfokú végzettségű személyek aránya ebben a korcsoportban megfelelt az összes közfoglalkoztatottra jellemző arányoknak (27,7 százalék és 14,6 százalék), a felsőfokú végzettségűek aránya kevéssel a többi korcsoportra jellemző érték felett volt (2,4%). Az 50 éven felüliek esetén volt a legmagasabb a végzettség nélküliek aránya (8,7%) és a legalacsonyabb az általános iskolai végzettséggel rendelkezők

részesedése (42,5%). Az ebbe a korcsoportba tartozó közfoglalkoztatottak harmada (34,3%) szakmunkás, szakiskolai végzettségű személy volt.

16. táblázat: A közfoglaltásban foglalkoztatott személyek átlagos létszáma, életkor-kategóriák és legmagasabb iskolai végzettségük szerint, 2014

| | 25 év és alatta | | 26-50 év | | 50 év felett | | Összesen | |
|--------------------------------------|-----------------|--------------|----------------|--------------|---------------|--------------|----------------|--------------|
| | fő | % | fő | % | fő | % | fő | % |
| Általános iskolai végzettség nélküli | 1 637 | 5,4 | 8 373 | 7,9 | 3 725 | 8,7 | 13 735 | 7,7 |
| Általános iskola | 13 357 | 43,8 | 49 973 | 47,3 | 18 198 | 42,5 | 81 528 | 45,6 |
| Szaktanácsképző, szakiskola | 6 354 | 20,9 | 29 275 | 27,7 | 14 706 | 34,3 | 50 335 | 28,1 |
| Gimnázium, szakközépiskola | 8 528 | 28,0 | 15 416 | 14,6 | 5 489 | 12,8 | 29 432 | 16,5 |
| Felsőfokú | 594 | 1,9 | 2 507 | 2,4 | 719 | 1,7 | 3 820 | 2,1 |
| Összesen | 30 470 | 100,0 | 105 543 | 100,0 | 42 837 | 100,0 | 178 850 | 100,0 |

Forrás: NFSZ

A közfoglalkoztatottak nemek szerinti megoszlása 2014-ben hasonló volt a teljes munkaerő-piacon megfigyelhető megoszláshoz. A közfoglalkoztatottak között ugyanúgy 54 százalékban voltak jelen a férfiak, mint a teljes munkaerőpiacon. A megfigyelhető eltérés alig egytized százalékpont volt. Az életkor szerinti megoszlásban már nagyobb különbségek figyelhetők meg. Elmondható, hogy a közfoglalkoztatottak állománya összességében fiatalabb a teljes munkaerőpiacra jellemzőnél, miközben az idősebb korosztályok jelenléte hasonló mértékű körökben. A 25 éven aluli munkavállalók aránya a közfoglalkoztatottak között lényegesen magasabb (14,6%), mint az összes foglalkoztatott esetén (6,4%). A teljes munkaerőpiacon 54 százalék feletti a 25 és 44 év közötti korosztályok létszámaránya. Ez az arány a közfoglalkoztatottak között 46 százalékos. A 45 év feletti korosztályok létszámaránya hasonló, egyaránt 39 százalékos a közfoglalkoztatottak és az összes foglalkoztatott között.

8. ábra: A közfoglalkoztatottak és az összes foglalkoztatott megoszlása nem, kor végzettség szerint, 2014 (%)

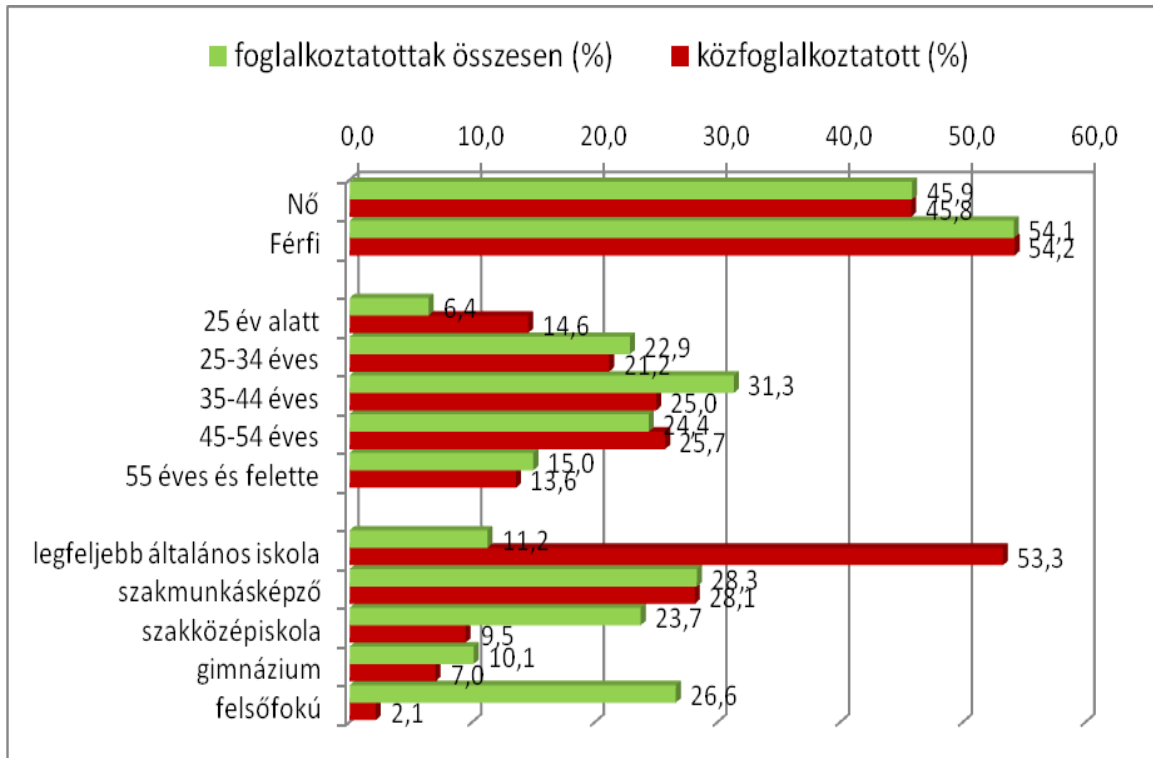

Forrás: NFSZ, KSH

A legmagasabb iskolai végzettség szerint jelentős különbségek láthatóak. A közfoglalkoztatott személyek jellemző végzettsége lényegesen alacsonyabb, mint az összes munkavállalóé. A közfoglalkoztatottak között 53 százalékos a legfeljebb általános iskolával rendelkezők aránya, míg a teljes munkaerőpiacon 11,2 százalékot tesz ki arányuk. A szakmunkás és szakiskolával rendelkezők aránya (28%) hasonló volt a két csoportban. A többi, ennél magasabb végzettségi kategóriában a teljes munkaerőpiac esetén látunk magasabb arányokat, a felsőfokú végzettségűek esetén ez az eltérés kiugróan magas.

8. A közfoglalkoztatás területi jellemzői

A közfoglalkoztatás területileg egyenlőtlenül, a kedvezőtlenebb gazdasági és foglalkoztatási helyzetű területekre koncentráltan valósul meg. 2014-ben a közfoglalkoztatás átlagos létszáma Borsod-Abaúj-Zemplén és Szabolcs-Szatmár-Bereg megyében volt a legmagasabb. Ezekben a megyékben 2014-ben átlagosan 25-29 ezer fő dolgozott közfoglalkoztatás keretében. A közfoglalkoztatottak közel 30 százalékát ebben a két megyében foglalkoztatták. Ebben az évben 15,6 ezerre volt tehető a Hajdú-Bihar megyei közfoglalkoztatottak átlagos létszáma, továbbá meghaladta a számuk a 10 ezret Budapesten, Baranya, Jász-Nagykun-Szolnok és Békés megyékben is. A legkisebb létszámokkal közfoglalkoztató megyék közé Közép- és Nyugat-Dunántúl megyei és Tolna megye tartoztak. Komárom-Esztergom, Győr-Moson-Sopron és Vas megyében a közfoglalkoztatottak átlagos létszáma 3000 fő alatt maradt.

2013 és 2014 között az átlagos létszám 41,2 százalékkal növekedett. A növekedés minden megyében jelentős, 10 százalék feletti volt, a legnagyobb mértékű azonban olyan, alacsony 2013-as bázissal rendelkező területeken volt, mint a főváros, Pest és Komárom-Esztergom megye. A nagy létszámú

közfoglalkoztatással jellemezhető Szabolcs-Szatmár-Bereg és Borsod-Abaúj-Zemplén megyében a növekedés jelentős, 24,8 és 33,6 százalékos volt, de ez elmaradt az országos növekedés ütemétől. Hajdú-Bihar megye ennél nagyobb arányban 52,2 százalékkal növelte a közfoglalkoztatottak létszámát.

17. táblázat: A közfoglalkoztatásban foglalkoztatott személyek átlagos létszáma, megyék szerint, 2013–2014

| Átlagos létszám | 2013 | | 2014 | | Változás az előző évhez képest |
|------------------------|----------------|--------------|----------------|--------------|--------------------------------|
| | fő | % | fő | % | % |
| Budapest | 5 322 | 4,2 | 10 911 | 6,1 | 105,0 |
| Pest | 2 377 | 1,9 | 5 101 | 2,9 | 114,6 |
| Fejér | 3 567 | 2,8 | 5 389 | 3,0 | 51,1 |
| Komárom-Esztergom | 1 160 | 0,9 | 2 406 | 1,3 | 107,4 |
| Veszprém | 2 573 | 2,0 | 4 096 | 2,3 | 59,2 |
| Győr-Moson-Sopron | 1 499 | 1,2 | 2 244 | 1,3 | 49,7 |
| Vas | 2 007 | 1,6 | 2 768 | 1,5 | 37,9 |
| Zala | 2 011 | 1,6 | 3 294 | 1,8 | 63,8 |
| Baranya | 9 243 | 7,3 | 11 079 | 6,2 | 19,9 |
| Somogy | 6 149 | 4,9 | 6 835 | 3,8 | 11,1 |
| Tolna | 2 606 | 2,1 | 3 665 | 2,0 | 40,6 |
| Borsod-Abaúj-Zemplén | 23 229 | 18,3 | 28 991 | 16,2 | 24,8 |
| Heves | 3 531 | 2,8 | 6 885 | 3,8 | 95,0 |
| Nógrád | 3 787 | 3,0 | 6 263 | 3,5 | 65,4 |
| Hajdú-Bihar | 10 264 | 8,1 | 15 626 | 8,7 | 52,2 |
| Jász-Nagykun-Szolnok | 9 728 | 7,7 | 12 335 | 6,9 | 26,8 |
| Szabolcs-Szatmár-Bereg | 18 177 | 14,3 | 24 284 | 13,6 | 33,6 |
| Bács-Kiskun | 5 535 | 4,4 | 7 634 | 4,3 | 37,9 |
| Békés | 9 208 | 7,3 | 11 945 | 6,7 | 29,7 |
| Csongrád | 4 696 | 3,7 | 7 102 | 4,0 | 51,2 |
| Összesen | 126 668 | 100,0 | 178 850 | 100,0 | 41,2 |

A területi besorolás alapja a szerződéskötés helye. Forrás: NFSZ

A közfoglalkoztatás jelenleg olyan többszereplős folyamat, ahol az egyes szereplőket külön is területi egységekhez tudjuk kötni. A támogatási programokat koordináló, a közvetítéseket végző, a hatósági szerződéskötést lebonyolító munkaügyi kirendeltségek, a foglalkoztató szervezetek, önkormányzatok, valamint az érintett munkavállalók területi szempontból nem feltétlenül sorolhatók ugyanahhoz a településhez, megyéhez. Eltérhet egy programot koordináló munkaügyi kirendeltség megyéje,⁴ a foglalkoztató telephelye és a foglalkoztatott lakóhelye. A következő táblázat a közfoglalkoztatott személyek átlagos létszámát mutatja a közfoglalkoztatókkal kapcsolatban álló munkaügyi kirendeltségek illetékességi területe, a munkaadók telephelye és a közfoglalkoztatott személyek lakóhelye szerint.

⁴ 2015. április 1-jétől a munkaügyi kirendeltségek a járási hivatalok foglalkoztatási osztályaiként működnek tovább.

18. táblázat: A közfoglalkoztatottak átlagos létszáma megyénként a kirendeltség illetékességi területe, a munkaadók telephelye és a közfoglalkoztatottak lakóhelye szerint, 2014

| Átlagos létszám | Kirendeltség szerint | | Az egyén lakcíme szerint | | Foglalkoztató címe szerint | |
|------------------------|----------------------|--------------|--------------------------|--------------|----------------------------|--------------|
| | fő | % | fő | % | fő | % |
| Budapest | 10 911 | 6,1 | 4 363 | 2,4 | 11 155 | 6,2 |
| Pest | 5 101 | 2,9 | 6 500 | 3,6 | 5 070 | 2,8 |
| Fejér | 5 389 | 3,0 | 4 962 | 2,8 | 5 389 | 3,0 |
| Komárom-Esztergom | 2 406 | 1,3 | 2 670 | 1,5 | 2 365 | 1,3 |
| Veszprém | 4 096 | 2,3 | 4 380 | 2,4 | 4 067 | 2,3 |
| Győr-Moson-Sopron | 2 244 | 1,3 | 2 146 | 1,2 | 2 247 | 1,3 |
| Vas | 2 768 | 1,5 | 2 178 | 1,2 | 2 744 | 1,5 |
| Zala | 3 294 | 1,8 | 4 050 | 2,3 | 3 274 | 1,8 |
| Baranya | 11 079 | 6,2 | 11 063 | 6,2 | 11 100 | 6,2 |
| Somogy | 6 835 | 3,8 | 7 742 | 4,3 | 6 824 | 3,8 |
| Tolna | 3 665 | 2,0 | 4 159 | 2,3 | 3 620 | 2,0 |
| Borsod-Abaúj-Zemplén | 28 991 | 16,2 | 29 553 | 16,5 | 28 988 | 16,2 |
| Heves | 6 885 | 3,8 | 7 668 | 4,3 | 6 888 | 3,9 |
| Nógrád | 6 263 | 3,5 | 6 731 | 3,8 | 6 253 | 3,5 |
| Hajdú-Bihar | 15 626 | 8,7 | 16 138 | 9,0 | 15 624 | 8,7 |
| Jász-Nagykun-Szolnok | 12 335 | 6,9 | 12 257 | 6,9 | 12 316 | 6,9 |
| Szabolcs-Szatmár-Bereg | 24 284 | 13,6 | 24 909 | 13,9 | 24 274 | 13,6 |
| Bács-Kiskun | 7 634 | 4,3 | 8 055 | 4,5 | 7 605 | 4,3 |
| Békés | 11 945 | 6,7 | 12 553 | 7,0 | 11 978 | 6,7 |
| Csongrád | 7 102 | 4,0 | 6 772 | 3,8 | 7 069 | 4,0 |
| Összesen | 178 850 | 100,0 | 178 850 | 100,0 | 178 850 | 100,0 |

Forrás: NFSZ

A különböző szempontú területi besorolások esetén a legnagyobb különbséget Budapest adataiban láthatjuk. A budapesti kirendeltségek és a fővárosi munkaügyi központ sok olyan támogatási programot működtet, melyek nem a fővárosban valósulnak meg. Az országos közfoglalkoztatási programok foglalkoztatói, nagyobb állami szervezetek a fővárosban kötik szerződéseiket, melyekhez kapcsolódó munkatevékenységeik az ország számos pontján valósulnak meg. Még a munkaadók telephelye sem minden esetben mutatja pontosan a közfoglalkoztatás területi eloszlását, mert sok esetben nem a bejegyzett telephelyükön valósul meg a munkavégzés, hanem külső munkahelyeken. A közfoglalkoztatott személyek lakóhelye jól mutatja, hogy a fővárosi lakcímre bejegyzett személyek a közfoglalkoztatottak átlagos létszámából alig 2,4 százalékos mértékben vettek részt, miközben a fővárosi kirendeltségek és a munkaügyi központ által megkötött támogatási szerződésekben átlagosan a személyek 6,1 százaléka szerepelt.

A közfoglalkoztatott személyek lakóhelye szerint vizsgálva még nagyobb mértékben válik láthatóvá a közfoglalkoztatás területi célzottsága, a hátrányosabb gazdasági és foglalkoztatási helyzetű területekre koncentrálódó működés. A legfejlettebb régiókban (Közép-Magyarországon, valamint Közép- és Nyugat Dunántúl megyéiben) élő közfoglalkoztatottak együttesen a közfoglalkoztatás átlagos létszámának 17,5 százalékos részét tették ki. A Borsod-Abaúj-Zemplén megyei közfoglalkoztatottak 16,5 százalékat, a Szabolcs-Szatmár-Bereg megyeiek pedig további 13,9 százalékat tették ki 2014-ben a foglalkoztatottak átlagos létszámának.

A közfoglalkoztatásban dolgozók átlagos létszámának közel fele, 49,6 százaléka hosszabb időtartamú közfoglalkoztatási programokban dolgozott, harmada (33,1%) kistérségi, járási mintaprogramokban, a fennmaradó 17,2 százaléka pedig országos programok keretében. A hosszabb időtartamú

közfoglalkoztatási programok átlagos létszámának 14,5 százaléka Borsod-Abaúj-Zemplén megyei, 11,8 százaléka pedig Szabolcs-Szatmár-Bereg megyei volt. A nagyjából a települési önkormányzatok programjait jelentő foglalkoztatási típusban alkalmazottak átlagos létszáma Hajdú-Bihar megyében 8,1 ezer fős volt (9,1%), Békés és Jász-Nagykun-Szolnok megyében 5 ezer fős volt. A közfoglalkoztatás ezen típusában a programok együttes létszáma a nem említett megyékben 5 ezer fő alatt maradt, megyénként 1-4 ezer fős átlagos létszámokkal működtek.

Az országos közfoglalkoztatási programok esetén az átlagos létszám 23 százaléka a foglalkoztató állami szervezettel támogatási szerződést kötő fővárosi munkaügyi szervezetekhez köthető. Ebben a támogatási típusban is kiemelkedő volt Borsod-Abaúj-Zemplén és Szabolcs-Szatmár-Bereg megye szerepe. Ezekben a megyékben volt az országos programok átlagos létszámának ötöde (19,5%). Jász-Nagykun-Szolnok, Bács-Kiskun, Békés és Csongrád megyékben is jelentős, az országos programok 5-7 százalékát kitevő létszámokkal működtek ezek a programok.

A járási, kistérségi startmunka mintaprogramokra 2014-ben is csak gazdasági és foglalkoztatási szempontból hátrányos helyzetűnek minősíthető települések önkormányzatai nyújthattak be foglalkoztatást előirányzó támogatási kérelmet. A legrosszabb helyzetű települések támogatására vonatkozó szándék érvényesülése jól látszik a startmunka mintaprogramokban foglalkoztatott személyek területi megoszlásában is. Az ország fejlettebb 3 régiójában együttesen a startmunka mintaprogramokban foglalkoztatottak átlagos létszámának 5 százaléka volt megtalálható. A mintaprogramok foglalkoztatásainak 40 százaléka Borsod-Abaúj-Zemplén és Szabolcs-Szatmár-Bereg megyében történt. Dél-Alföld és Dél-Dunántúl megyében a mintaprogramok létszámának 14-15 százaléka volt látható. Ezekben a régiókban látható, hogy egy-egy megye, Baranya és Békés települései kiemelkedő arányban, az országos létszám 9 százalékát elérő mértékben, 5 ezer fő feletti átlagos létszámokkal indítottak mintaprogramokat. A Hajdú-Bihar és a Jász-Nagykun-Szolnok megyei települések mintaprogramjainak átlagos létszáma is magas, 5-6 ezer fős volt 2014 folyamán. Heves, Nógrád, Bács-Kiskun és Csongrád megye településeinek, mintaprogramjai, átlagos létszámukat tekintve ebben az évben 1400 és 2000 fő közötti létszámmal működtek. Az éves átlagos létszám, főként a mezőgazdasági és más idényjellegű tevékenységet megvalósító mintaprogramok esetén jelentős éven belüli ingadozásokat mutatott, tehát a tavaszi, nyári hónapokra az itt látható éves létszámoknál lényegesen magasabb létszámok voltak jellemzők.

19. táblázat: A közfoglalkoztatottak átlagos létszáma megyénként a közfoglalkoztatás típusa szerint, 2014

| Átlagos létszám | Hosszabb időtartamú közfoglalkoztatás | | Országos közfoglalkoztatási program | | Kistérségi startmunka mintaprogram | | Összesen | |
|------------------------|---------------------------------------|--------------|-------------------------------------|--------------|------------------------------------|--------------|----------------|--------------|
| | fő | % | fő | % | fő | % | fő | % |
| Budapest | 3 806 | 4,3 | 7 105 | 23,0 | 0 | 0,0 | 10 911 | 6,1 |
| Pest | 4 287 | 4,8 | 607 | 2,0 | 207 | 0,3 | 5 101 | 2,9 |
| Fejér | 3 040 | 3,4 | 1 520 | 4,9 | 828 | 1,4 | 5 389 | 3,0 |
| Komárom-Esztergom | 1 773 | 2,0 | 462 | 1,5 | 171 | 0,3 | 2 406 | 1,3 |
| Veszprém | 2 860 | 3,2 | 828 | 2,7 | 409 | 0,7 | 4 096 | 2,3 |
| Győr-Moson-Sopron | 1 273 | 1,4 | 836 | 2,7 | 135 | 0,2 | 2 244 | 1,3 |
| Vas | 1 189 | 1,3 | 1 292 | 4,2 | 286 | 0,5 | 2 768 | 1,5 |
| Zala | 2 076 | 2,3 | 298 | 1,0 | 921 | 1,6 | 3 294 | 1,8 |
| Baranya | 4 542 | 5,1 | 1 068 | 3,5 | 5 469 | 9,2 | 11 079 | 6,2 |
| Somogy | 3 855 | 4,3 | 478 | 1,5 | 2 503 | 4,2 | 6 835 | 3,8 |
| Tolna | 2 117 | 2,4 | 309 | 1,0 | 1 239 | 2,1 | 3 665 | 2,0 |
| Borsod-Abaúj-Zemplén | 12 881 | 14,5 | 2 872 | 9,3 | 13 238 | 22,3 | 28 991 | 16,2 |
| Heves | 4 633 | 5,2 | 625 | 2,0 | 1 627 | 2,7 | 6 885 | 3,8 |
| Nógrád | 3 871 | 4,4 | 444 | 1,4 | 1 947 | 3,3 | 6 263 | 3,5 |
| Hajdú-Bihar | 8 095 | 9,1 | 1 454 | 4,7 | 6 077 | 10,3 | 15 626 | 8,7 |
| Jász-Nagykun-Szolnok | 5 068 | 5,7 | 2 263 | 7,3 | 5 004 | 8,4 | 12 335 | 6,9 |
| Szabolcs-Szatmár-Bereg | 10 476 | 11,8 | 3 152 | 10,2 | 10 655 | 18,0 | 24 284 | 13,6 |
| Bács-Kiskun | 4 165 | 4,7 | 1 759 | 5,7 | 1 710 | 2,9 | 7 634 | 4,3 |
| Békés | 5 045 | 5,7 | 1 484 | 4,8 | 5 415 | 9,1 | 11 945 | 6,7 |
| Csongrád | 3 586 | 4,0 | 2 071 | 6,7 | 1 445 | 2,4 | 7 102 | 4,0 |
| Összesen | 88 639 | 100,0 | 30 927 | 100,0 | 59 285 | 100,0 | 178 850 | 100,0 |

A területi besorolás alapja a szerződéskötés helye. Forrás: NFSZ

A közfoglalkoztatott személyek között, az ország egészét nézve 45,7 százalékos volt a nők aránya. A személyek lakóhelye szerint vizsgálva legmagasabb, 49,3 százalékos arányban Győr-Moson-Sopron megyében voltak nők a közfoglalkoztatottak között. Bács-Kiskun és Hajdú-Bihar megyékben is kiegyenlített volt a férfiak és nők részvétele a programokban. Ezekben a megyékben 48 százalékot meghaladó arányú volt a nők részvétele. Vas megyében a közfoglalkoztatottak átlagos létszámában közel 60 százalékos volt a férfiak aránya. Az országos átlagnál több volt a férfiak relatív létszáma Szabolcs-Szatmár-Bereg, Borsod-Abaúj-Zemplén és Zala megyében is. Ezekben a megyékben a közfoglalkoztatott személyek 56-58 százaléka férfi volt.

20. táblázat: A közfoglalkoztatottak átlagos létszáma megyénként, nemek szerint, 2014

| Átlagos létszám | Nő | | Férfi | | Összesen | |
|------------------------|---------------|-------------|---------------|-------------|----------------|--------------|
| | fő | % | fő | % | fő | % |
| Budapest | 2 081 | 47,7 | 2 282 | 52,3 | 4 363 | 100,0 |
| Pest | 3 069 | 47,2 | 3 431 | 52,8 | 6 500 | 100,0 |
| Fejér | 2 368 | 47,7 | 2 594 | 52,3 | 4 962 | 100,0 |
| Komárom-Esztergom | 1 271 | 47,6 | 1 399 | 52,4 | 2 670 | 100,0 |
| Veszprém | 2 015 | 46,1 | 2 358 | 53,9 | 4 373 | 100,0 |
| Győr-Moson-Sopron | 1 058 | 49,3 | 1 088 | 50,7 | 2 146 | 100,0 |
| Vas | 876 | 40,2 | 1 303 | 59,8 | 2 178 | 100,0 |
| Zala | 1 711 | 42,2 | 2 339 | 57,8 | 4 050 | 100,0 |
| Baranya | 5 248 | 47,4 | 5 816 | 52,6 | 11 063 | 100,0 |
| Somogy | 3 664 | 47,3 | 4 085 | 52,7 | 7 749 | 100,0 |
| Tolna | 1 951 | 46,9 | 2 208 | 53,1 | 4 159 | 100,0 |
| Borsod-Abaúj-Zemplén | 12 920 | 43,7 | 16 633 | 56,3 | 29 553 | 100,0 |
| Heves | 3 410 | 44,5 | 4 258 | 55,5 | 7 668 | 100,0 |
| Nógrád | 3 178 | 47,2 | 3 553 | 52,8 | 6 731 | 100,0 |
| Hajdú-Bihar | 7 770 | 48,1 | 8 368 | 51,9 | 16 138 | 100,0 |
| Jász-Nagykun-Szolnok | 5 618 | 45,8 | 6 639 | 54,2 | 12 257 | 100,0 |
| Szabolcs-Szatmár-Bereg | 10 926 | 43,9 | 13 983 | 56,1 | 24 909 | 100,0 |
| Bács-Kiskun | 3 957 | 49,1 | 4 098 | 50,9 | 8 055 | 100,0 |
| Békés | 5 574 | 44,4 | 6 979 | 55,6 | 12 553 | 100,0 |
| Csongrád | 3 149 | 46,5 | 3 624 | 53,5 | 6 772 | 100,0 |
| Összesen | 81 814 | 45,7 | 97 037 | 54,3 | 178 850 | 100,0 |

A területi besorolás alapja az egyén lakcíme. Forrás: NFSZ

A közfoglalkoztatottak kor szerinti megoszlásában a nemi arányoknál nagyobb területi különbségek láthatók. Országos szinten látható, hogy a közfoglalkoztatottak 14,6 százaléka 25 éven aluli fiatal, 21,2 százalékuk 25-34 éves és negyedük 35 és 44 év közötti személy. A 45 éven aluliak aránya együttesen meghaladja a 60 százalékot. A 45 és 54 év közötti személyek 25,7 százalékot tettek ki a közfoglalkoztatottak átlagos létszámából, az 55 év feletti idősebb személyek pedig 13,6 százalékos arányt képviseltek. Az ország gazdaságilag fejlettebb, jobb foglalkoztatási helyzetű területein jellemzően magasabb volt a közfoglalkoztatott személyek átlagos életkora. A fővárosban és Pest megyében, valamint Közép- és Nyugat-Dunántúl megyéiben a közfoglalkoztatott személyek közel fele, 47,4 százaléka 45 éven felüli volt 2014-ben. A közfoglalkoztatott személyeken belül a 45 éven felüliek aránya Dél-Dunántúl és a keleti országrész megyéiben (Csongrád megye kivételével) nem éri el a 40 százalékot. A legnagyobb számú közfoglalkoztatottal rendelkező megyékben, Szabolcs-Szatmár-Bereg és Borsod-Abaúj-Zemplén megyében is alacsony volt az idősebb, 45 éven felüli személyek aránya, ezekben a megyékben, Heves és Jász-Nagykun-Szolnok megyével együtt az idősebbek aránya alig haladta meg az egyharmados arányt (34-36%).

A közfoglalkoztatottak között a 25 éven aluli személyek aránya a fővárosban volt a legalacsonyabb (8,9%). Ebben a korcsoportban is megfigyelhető, hogy a nyugati országrész megyéiben (Baranya kivételével) alacsony, 11-13 százalékos volt a 25 éven aluli fiatalok aránya, miközben az ilyen korú személyek aránya Szabolcs-Szatmár-Bereg, Hajdú-Bihar, Jász-Nagykun-Szolnok, Borsod-Abaúj-Zemplén és Heves megyékben meghaladta a 15 százalékot. A 25 és 34 év közötti fiatalok esetén ehhez hasonlóan, látható, hogy a nyugati megyékben alacsony, 16-19 százalékos az arányuk a közfoglalkoztatottakon belül, Dél-Dunántúl és a keleti megyék esetén pedig 21-23 százalékos értékek jellemzők.

21. táblázat: A közfoglalkoztatottak átlagos létszáma megyénként, korcsoportok szerint, 2014

| Átlagos létszám | 25 év alatt | | 25-34 éves | | 35-44 éves | | 45-54 éves | | 55 éves és felette | | Összesen | |
|------------------------|---------------|-------------|---------------|-------------|---------------|-------------|---------------|-------------|--------------------|-------------|----------------|--------------|
| | fő | % | fő | % | fő | % | fő | % | fő | % | fő | % |
| Budapest | 387 | 8,9 | 760 | 17,4 | 1 020 | 23,4 | 1 286 | 29,5 | 910 | 20,9 | 4 363 | 100,0 |
| Pest | 822 | 12,6 | 1 192 | 18,3 | 1 573 | 24,2 | 1 823 | 28,0 | 1 091 | 16,8 | 6 500 | 100,0 |
| Fejér | 576 | 11,6 | 955 | 19,2 | 1 102 | 22,2 | 1 454 | 29,3 | 875 | 17,6 | 4 962 | 100,0 |
| Komárom-Esztergom | 345 | 12,9 | 462 | 17,3 | 583 | 21,8 | 795 | 29,8 | 484 | 18,1 | 2 670 | 100,0 |
| Veszprém | 521 | 11,9 | 768 | 17,6 | 976 | 22,3 | 1 314 | 30,1 | 795 | 18,2 | 4 373 | 100,0 |
| Győr-Moson-Sopron | 258 | 12,0 | 346 | 16,1 | 488 | 22,7 | 586 | 27,3 | 469 | 21,9 | 2 146 | 100,0 |
| Vas | 253 | 11,6 | 339 | 15,6 | 512 | 23,5 | 609 | 28,0 | 464 | 21,3 | 2 178 | 100,0 |
| Zala | 473 | 11,7 | 742 | 18,3 | 997 | 24,6 | 1 095 | 27,0 | 743 | 18,4 | 4 050 | 100,0 |
| Baranya | 1 637 | 14,8 | 2 347 | 21,2 | 2 813 | 25,4 | 2 834 | 25,6 | 1 433 | 13,0 | 11 063 | 100,0 |
| Somogy | 973 | 12,6 | 1 600 | 20,6 | 2 084 | 26,9 | 2 065 | 26,7 | 1 027 | 13,3 | 7 749 | 100,0 |
| Tolna | 516 | 12,4 | 960 | 23,1 | 1 087 | 26,1 | 1 112 | 26,7 | 485 | 11,7 | 4 159 | 100,0 |
| Borsod-Abaúj-Zemplén | 4 831 | 16,3 | 6 538 | 22,1 | 7 289 | 24,7 | 7 403 | 25,0 | 3 491 | 11,8 | 29 553 | 100,0 |
| Heves | 1 159 | 15,1 | 1 736 | 22,6 | 2 037 | 26,6 | 1 889 | 24,6 | 846 | 11,0 | 7 668 | 100,0 |
| Nógrád | 978 | 14,5 | 1 395 | 20,7 | 1 643 | 24,4 | 1 759 | 26,1 | 955 | 14,2 | 6 731 | 100,0 |
| Hajdú-Bihar | 2 475 | 15,3 | 3 386 | 21,0 | 4 019 | 24,9 | 4 111 | 25,5 | 2 148 | 13,3 | 16 138 | 100,0 |
| Jász-Nagykun-Szolnok | 2 005 | 16,4 | 2 723 | 22,2 | 3 045 | 24,8 | 2 923 | 23,8 | 1 562 | 12,7 | 12 257 | 100,0 |
| Szabolcs-Szatmár-Bereg | 3 813 | 15,3 | 5 819 | 23,4 | 6 789 | 27,3 | 5 919 | 23,8 | 2 569 | 10,3 | 24 909 | 100,0 |
| Bács-Kiskun | 1 164 | 14,4 | 1 663 | 20,6 | 2 035 | 25,3 | 2 123 | 26,4 | 1 070 | 13,3 | 8 055 | 100,0 |
| Békés | 1 843 | 14,7 | 2 684 | 21,4 | 3 078 | 24,5 | 3 137 | 25,0 | 1 811 | 14,4 | 12 553 | 100,0 |
| Csongrád | 1 007 | 14,9 | 1 426 | 21,1 | 1 542 | 22,8 | 1 776 | 26,2 | 1 022 | 15,1 | 6 772 | 100,0 |
| Összesen | 26 036 | 14,6 | 37 839 | 21,2 | 44 711 | 25,0 | 46 014 | 25,7 | 24 251 | 13,6 | 178 850 | 100,0 |

A területi besorolás alapja az egyén lakcíme. Forrás: NFSZ

A közfoglalkoztatásban jelentős arányban vannak jelen az alacsony iskolai végzettségű, a munkaerőpiacon nehezen elhelyezkedő személyek. A közfoglalkoztatás átlagos létszámának több mint felét, 53,3 százalékát 2014-ben is azok tették ki, akiknek a legmagasabb iskolai végzettsége a nyolc, vagy ennél kevesebb általános iskolai osztály volt. Az ilyen alacsony végzettséggel rendelkező személyek a Heves megyei közfoglalkoztatottak közel 60 százalékát alkották. Jellemzően az ország rosszabb gazdasági, foglalkoztatási helyzettel rendelkező megyéiben, Baranya, Somogy, Tolna, Heves, Szabolcs-Szatmár-Bereg, Borsod-Abaúj-Zemplén megyében 2-3 százalékponttal az országos átlag felett volt az alacsony végzettségű személyek aránya. Békés, Csongrád és Győr-Moson-Sopron megyében 45 százalék körül, Budapesten 39 százalék alatt volt az ilyen alacsony végzettséggel rendelkezők aránya.

Az adatok alapján a fővárosban viszonylag alacsony közfoglalkoztatási létszám mellett volt a legmagasabb az érettségivel, vagy felsőfokú végzettséggel rendelkezők aránya (39,4%). Ezen felül Csongrád, Békés és Győr-Moson-Sopron megyékben is, 21-25 százalék közötti arányokkal magasabbnak tekinthető a magasabb iskolai végzettségűek aránya az országos átlagnál. Más megyékben, Baranya, Somogy, Tolna, Borsod-Abaúj-Zemplén és Heves megyében a közfoglalkoztatásban dolgozó személyek között, jórészt az elindított programok jellege miatt, jóval alacsonyabb, mindössze 15 százalék körüli volt a legalább érettségivel rendelkezők aránya. A szakmunkás és szakiskolai végzettségű személyek aránya Békés, Csongrád és Veszprém megyében közelítette az egyharmados arányt, Budapesten és Pest, Heves megyében arányuk 25 százalék alatt maradt.

22. táblázat: A közfoglalkoztatottak átlagos létszáma megyénként, legmagasabb iskolai végzettség szerint, 2014

| Átlagos létszám | Legfeljebb általános iskola | | Szakmunkás-képző, szakiskola | | Szakközép-iskola | | Gimnázium | | Felsőfok | | Összesen | |
|------------------------|-----------------------------|-------------|------------------------------|-------------|------------------|------------|---------------|------------|--------------|------------|----------------|--------------|
| | fő | % | fő | % | fő | % | fő | % | fő | % | fő | % |
| Budapest | 1 693 | 38,8 | 953 | 21,8 | 735 | 16,8 | 582 | 13,3 | 401 | 9,2 | 4 363 | 100,0 |
| Pest | 3 636 | 55,9 | 1 621 | 24,9 | 680 | 10,5 | 408 | 6,3 | 156 | 2,4 | 6 500 | 100,0 |
| Fejér | 2 616 | 52,7 | 1 433 | 28,9 | 485 | 9,8 | 310 | 6,2 | 118 | 2,4 | 4 962 | 100,0 |
| Komárom-Esztergom | 1 421 | 53,2 | 764 | 28,6 | 235 | 8,8 | 179 | 6,7 | 70 | 2,6 | 2 670 | 100,0 |
| Veszprém | 2 149 | 49,1 | 1 395 | 31,9 | 445 | 10,2 | 275 | 6,3 | 110 | 2,5 | 4 373 | 100,0 |
| Győr-Moson-Sopron | 990 | 46,1 | 647 | 30,1 | 279 | 13,0 | 138 | 6,4 | 92 | 4,3 | 2 146 | 100,0 |
| Vas | 1 079 | 49,5 | 658 | 30,2 | 248 | 11,4 | 123 | 5,6 | 71 | 3,3 | 2 178 | 100,0 |
| Zala | 2 051 | 50,6 | 1 238 | 30,6 | 440 | 10,9 | 220 | 5,4 | 101 | 2,5 | 4 050 | 100,0 |
| Baranya | 6 165 | 55,7 | 3 215 | 29,1 | 888 | 8,0 | 611 | 5,5 | 186 | 1,7 | 11 063 | 100,0 |
| Somogy | 4 342 | 56,0 | 2 240 | 28,9 | 638 | 8,2 | 405 | 5,2 | 123 | 1,6 | 7 749 | 100,0 |
| Tolna | 2 402 | 57,7 | 1 136 | 27,3 | 356 | 8,5 | 183 | 4,4 | 83 | 2,0 | 4 159 | 100,0 |
| Borsod-Abaúj-Zemplén | 16 565 | 56,1 | 8 275 | 28,0 | 2 639 | 8,9 | 1 659 | 5,6 | 414 | 1,4 | 29 552 | 100,0 |
| Heves | 4 590 | 59,9 | 1 900 | 24,8 | 639 | 8,3 | 394 | 5,1 | 145 | 1,9 | 7 668 | 100,0 |
| Nógrád | 3 739 | 55,5 | 1 727 | 25,7 | 760 | 11,3 | 422 | 6,3 | 83 | 1,2 | 6 731 | 100,0 |
| Hajdú-Bihar | 8 481 | 52,6 | 4 419 | 27,4 | 1 450 | 9,0 | 1 427 | 8,8 | 361 | 2,2 | 16 139 | 100,0 |
| Jász-Nagykun-Szolnok | 6 646 | 54,2 | 3 436 | 28,0 | 1 140 | 9,3 | 829 | 6,8 | 205 | 1,7 | 12 257 | 100,0 |
| Szabolcs-Szatmár-Bereg | 14 198 | 57,0 | 6 408 | 25,7 | 1 687 | 6,8 | 2 209 | 8,9 | 406 | 1,6 | 24 909 | 100,0 |
| Bács-Kiskun | 3 974 | 49,3 | 2 496 | 31,0 | 862 | 10,7 | 527 | 6,5 | 197 | 2,4 | 8 055 | 100,0 |
| Békés | 5 588 | 44,5 | 4 260 | 33,9 | 1 274 | 10,1 | 1 165 | 9,3 | 265 | 2,1 | 12 553 | 100,0 |
| Csongrád | 2 919 | 43,1 | 2 132 | 31,5 | 1 029 | 15,2 | 458 | 6,8 | 235 | 3,5 | 6 772 | 100,0 |
| Összesen | 95 244 | 53,3 | 50 353 | 28,2 | 16 908 | 9,5 | 12 524 | 7,0 | 3 821 | 2,1 | 178 850 | 100,0 |

A területi besorolás alapja az egyén lakcíme. Forrás: NFSZ

A közfoglalkoztatás keretében munkához jutó személyek településük gazdasági, foglalkoztatási helyzete szerint jelentős részben rossz helyzetű területeken élnek. A közfoglalkoztatási programok kifejezetten ezekben a térségekben és településeken élőkre koncentrálnak, hiszen járási startmunka mintaprogramot csak azok a települések indíthattak, akik a vonatkozó jogszabályok szerint hátrányos helyzetűnek minősültek. Az ország teljes lakosságának 32,2 százaléka élt 2014-ben hátrányos helyzetűnek minősített településen, miközben a közfoglalkoztatottak között 73,6 százalékot tett ki az ilyen lakóhellyel rendelkezők aránya. Szabolcs-Szatmár-Bereg és Somogy megyében a 90 százalékot is meghaladta a közfoglalkoztatottak között a hátrányos helyzetű településeken élő személyek aránya. Természetesen ez a magas arány jelentős részben a területi sajátosságoknak köszönhető, hiszen ezekben a megyékben az összlakosság 75-77 százaléka ilyen, rossz foglalkoztatási helyzetű településen él. Ugyanez magyarázza, hogy Budapesten nincs ilyen lakóhelyű közfoglalkoztatott, valamint Pest és Győr-Moson-Sopron megyében is 10 százalék alatt marad az arányuk. A Közép- és Nyugat-Dunántúl megyéiben 40 százalék alatt marad (az 53,6 százalékos Zala megye kivételével) a közfoglalkoztatottak között a hátrányos helyzetű településeken élők aránya. Az ország többi megyéjében arányuk 70 százalék feletti.

23. táblázat: A közfoglalkoztatottak átlagos létszáma megyénként, lakóhelyük helyzete szerint, 2014

| Átlagos létszám | Hátrányos helyzetű településen élő | | Nem hátrányos helyzetű településen élő | | Összesen | |
|------------------------|------------------------------------|-------------|--|-------------|----------------|--------------|
| | fő | % | fő | % | fő | % |
| Budapest | 0 | 0,0 | 4 363 | 100,0 | 4 363 | 100,0 |
| Pest | 508 | 7,8 | 5 992 | 92,2 | 6 500 | 100,0 |
| Fejér | 1 914 | 38,6 | 3 048 | 61,4 | 4 962 | 100,0 |
| Komárom-Esztergom | 375 | 14,0 | 2 295 | 86,0 | 2 670 | 100,0 |
| Veszprém | 916 | 20,9 | 3 457 | 79,1 | 4 373 | 100,0 |
| Győr-Moson-Sopron | 40 | 1,9 | 2 106 | 98,1 | 2 146 | 100,0 |
| Vas | 703 | 32,3 | 1 475 | 67,7 | 2 178 | 100,0 |
| Zala | 2 161 | 53,4 | 1 889 | 46,6 | 4 050 | 100,0 |
| Baranya | 9 362 | 84,6 | 1 701 | 15,4 | 11 063 | 100,0 |
| Somogy | 7 151 | 92,3 | 598 | 7,7 | 7 749 | 100,0 |
| Tolna | 2 938 | 70,6 | 1 221 | 29,4 | 4 159 | 100,0 |
| Borsod-Abaúj-Zemplén | 25 443 | 86,1 | 4 110 | 13,9 | 29 553 | 100,0 |
| Heves | 5 330 | 69,5 | 2 338 | 30,5 | 7 668 | 100,0 |
| Nógrád | 5 319 | 79,0 | 1 411 | 21,0 | 6 731 | 100,0 |
| Hajdú-Bihar | 14 091 | 87,3 | 2 048 | 12,7 | 16 138 | 100,0 |
| Jász-Nagykun-Szolnok | 11 003 | 89,8 | 1 254 | 10,2 | 12 257 | 100,0 |
| Szabolcs-Szatmár-Bereg | 22 885 | 91,9 | 2 024 | 8,1 | 24 909 | 100,0 |
| Bács-Kiskun | 5 688 | 70,6 | 2 368 | 29,4 | 8 055 | 100,0 |
| Békés | 10 911 | 86,9 | 1 642 | 13,1 | 12 553 | 100,0 |
| Csongrád | 4 824 | 71,2 | 1 948 | 28,8 | 6 772 | 100,0 |
| Összesen | 131 560 | 73,6 | 47 291 | 26,4 | 178 850 | 100,0 |

A területi besorolás alapja az egyén lakcíme. Forrás: NFSZ

A hátrányos helyzetű településeken élő közfoglalkoztatott személyek 15,3 százaléka volt 25 éven aluli fiatal és 21,7 százaléka 25 és 34 év közötti. Ezek az arányok meghaladják a hátrányos helyzetűnek nem minősíthető településeken élő közfoglalkoztatottakra jellemző arányokat, ezeken a településeken a közfoglalkoztatottak 12,5 százaléka volt 25 év alatti és 19,7 százaléka 25 és 34 év közötti. Az idősebb, 45 éven felüli személyek esetén fordítottak voltak az arányok. A hátrányos helyzetű településeken jellemzően kis mértékben fiatalabb volt a közfoglalkoztatott munkavállalók állománya, mint a jobb helyzetű településeken.

24. táblázat: A közfoglalkoztatottak átlagos létszáma életkoruk és lakóhelyük helyzete szerint, 2014

| | Hátrányos helyzetű településen élő | | Nem hátrányos helyzetű településen élő | | Összesen | |
|--------------------|------------------------------------|--------------|--|--------------|----------------|--------------|
| | fő | % | fő | % | fő | % |
| 25 év alatt | 20 115 | 15,3 | 5 920 | 12,5 | 26 036 | 14,6 |
| 25-34 éves | 28 537 | 21,7 | 9 302 | 19,7 | 37 839 | 21,2 |
| 35-44 éves | 33 544 | 25,5 | 11 166 | 23,6 | 44 711 | 25,0 |
| 45-54 éves | 33 047 | 25,1 | 12 966 | 27,4 | 46 014 | 25,7 |
| 55 éves és felette | 16 316 | 12,4 | 7 936 | 16,8 | 24 251 | 13,6 |
| Összesen | 131 560 | 100,0 | 47 291 | 100,0 | 178 850 | 100,0 |

Forrás: NFSZ

A közfoglalkoztatottak legmagasabb iskolai végzettség szerinti megoszlása is kis mértékben eltért a jobb és rosszabb helyzetű településeken. A hátrányos helyzetű településeken a közfoglalkoztatottak 8,4 százaléka általános iskolai végzettség nélküli személy volt. A jobb helyzetű településeken a

képzetlen személyek aránya 5,6 százalékos volt. Az általános iskolai végzettséggel rendelkezők aránya is magasabb, 47,2 százalékos volt a hátrányos helyzetű településeken, mint a többi településen (40,9%). A szakiskolai, szakmunkás végzettségűek aránya mindkét településtípusban nagyjából kiegyenlített, 27-28 százalékos volt. Az ennél magasabb, érettségivel, vagy ahhoz kötődő szakképzettséggel és felsőfokú végzettséggel rendelkezők aránya a jobb helyzetű településeken volt magasabb. A hátrányos helyzetű településeken a közfoglalkoztatottak jellemzően alacsonyabb végzettségűek voltak, mint a jobb helyzetű településeken élők.

25. táblázat: A közfoglalkoztatottak átlagos létszáma iskolai végzettségük és lakóhelyük helyzete szerint, 2014

| | Hátrányos helyzetű településen élő | | Nem hátrányos helyzetű településen élő | | Összesen | |
|--------------------------------------|------------------------------------|--------------|--|--------------|----------------|--------------|
| | fő | % | fő | % | fő | % |
| Általános iskolai végzettség nélküli | 11 087 | 8,4 | 2 640 | 5,6 | 13 727 | 7,7 |
| Általános iskola | 62 160 | 47,2 | 19 357 | 40,9 | 81 517 | 45,6 |
| Szaktanácsképző | 37 243 | 28,3 | 13 110 | 27,7 | 50 353 | 28,2 |
| Szakközépiskola | 10 738 | 8,2 | 6 170 | 13,0 | 16 908 | 9,5 |
| Gimnázium | 8 597 | 6,5 | 3 927 | 8,3 | 12 524 | 7,0 |
| Felsőfokú | 1 734 | 1,3 | 2 087 | 4,4 | 3 821 | 2,1 |
| Összesen | 131 560 | 100,0 | 47 291 | 100,0 | 178 850 | 100,0 |

Forrás: NFSZ

A közfoglalkoztatás elsődleges célcsoportjai közé tartoznak mind a hátrányos helyzetű településen élő személyek, mind pedig az alacsony iskolai végzettséggel rendelkező, szakképzettség nélküli álláskereső. Amennyiben a teljes közfoglalkoztatott létszámon belül adjuk meg a hátrányos és nem hátrányos helyzetű településen élők arányát, legmagasabb iskolai végzettségük szerint látható, hogy mindössze hetedükre (14,1%) jellemző, hogy valamilyen szakképzettséggel rendelkezik és jobb helyzetű településen él. Tehát a közfoglalkoztatottak 85,9 százaléka vagy gazdasági, foglalkoztatási szempontból rossz helyzetű településen él, vagy rendkívül alacsony iskolai végzettséggel rendelkezik. A közfoglalkoztatottak 41 százaléka esetén mindkét, az elhelyezkedést erősen megnehezítő feltétel fennáll.

26. táblázat: A közfoglalkoztatottak átlagos iskolai végzettségük és lakóhelyük helyzete szerint, 2014

| | Hátrányos helyzetű településen élő | | Nem hátrányos helyzetű településen élő | | Összesen | |
|--------------------------------------|------------------------------------|-------------|--|-------------|----------------|--------------|
| | fő | % | fő | % | fő | % |
| Általános iskolai végzettség nélküli | 11 087 | 6,2 | 2 640 | 1,5 | 13 727 | 7,7 |
| Általános iskola | 62 160 | 34,8 | 19 357 | 10,8 | 81 517 | 45,6 |
| Szaktanácsképző | 37 243 | 20,8 | 13 110 | 7,3 | 50 353 | 28,2 |
| Szakközépiskola | 10 738 | 6,0 | 6 170 | 3,4 | 16 908 | 9,5 |
| Gimnázium | 8 597 | 4,8 | 3 927 | 2,2 | 12 524 | 7,0 |
| Felsőfokú | 1 734 | 1,0 | 2 087 | 1,2 | 3 821 | 2,1 |
| Összesen | 131 560 | 73,6 | 47 291 | 26,4 | 178 850 | 100,0 |

Forrás: NFSZ

9. Kistérségi/járási Startmunka mintaprogramok, részletesen

A 2012. évtől kezdődően a közfoglalkoztatás alapvetően három program keretében valósult meg, amelyek az alábbiak: hosszabb időtartamú, országos és kistérségi startmunka mintaprogram. Az önkormányzatok által szervezett, hosszabb időtartamú közfoglalkoztatásnak nevezett programok célja a helyben felmerülő közfeladatokkal, a helyi közösség érdekeit szolgáló munkaigényekkel kapcsolatos foglalkoztatás. Az országos közfoglalkoztatási programok a mindenkori munkaerő-piaci, valamint az esetleges „vis maior” helyzetek kezelésére, több ágazatot átfogóan (pl. ár- és belvízvédelem, a közutak, vasutak, az erdőterületek, megújuló energiaforrások területén) kerülnek indításra.

A Belügyminisztérium a kedvezményezett térségek besorolásáról szóló 311/2007. (XI. 17.) Korm. rendelet szerinti hátrányos helyzetű kistérségek, valamint a társadalmi-gazdasági és infrastrukturális szempontból elmaradott, illetve az országos átlagot jelentősen meghaladó munkanélküliséggel sújtott települések jegyzékéről szóló 240/2006. (XI. 30.) Korm. rendelet melléklete szerinti hátrányos helyzetű települések önkormányzatai részére mintaprogramokat indított a 2011. évtől kezdődően. A kistérségi startmunka mintaprogramok alapjaiban a hosszabb időtartamú közfoglalkoztatási programok mintaprogrammá nyilvánított típusai, de speciális, a települések fejlesztésével kapcsolatos feladatok ellátására irányulnak.

A járási startmunka mintaprogramok fő kedvezményezettjei a hátrányos helyzetű, illetve a hátrányos helyzetű kistérségekben levő települési önkormányzatok, valamint önkormányzati társulások. A program indításának fontos feltétele, hogy a tevékenység igazodjon a helyi igényekhez, továbbá ne teremtsen versenytársat az elsődleges munkaerőpiacon, de összességében bővítse a munkalehetőségek számát a településen. A mintaprogramok közösségformáló hatásúak, élhetőbbé, lakhatóbbá teszik a településeket, azok közvetlen környezetét, növelik a lakosság szubjektív biztonságérzetét, javítják a közbiztonságot. A mintaprogramokat az alábbi területekre, ún. pillérekre bonthatjuk:

A feladatok (programelemek) két fő csoportra bonthatóak:

1. Értékteremtő programok
2. Szociális programelemek

Az értékteremtő programok legnagyobb részben a mezőgazdasági programokat tartalmazzák, melyekben a települések növénytermesztéssel, állattartással és tartósítással foglalkoznak alapvetően. A másik két programelem a települések helyi lehetőségeit, adottságait figyelembe véve biztosít munkát a közfoglalkoztatottaknak. Ennek során általában valamilyen termék előállítása (pl.: drótháló, szerszámnyél, térkő, kültéri bútorok, stb.) történik meg.

Az értékteremtő programok tevékenysége az önfenntartás felé mutat, a megtermelt javak felhasználhatók a közétkeztetésben, a termelés támogatása, fejlesztése elősegíti a szociális szövetkezetek létrehozását, mely a helyi lakosok nyílt munkaerőpiacra történő kivezetésének egyik megoldása lehet.

- a) A mezőgazdasági projektek célja, hogy zöldség és gyümölcs termesztése, illetve kisállattenyésztés révén segítse az önkormányzati intézmények és a település közfeladatainak ellátását (pl. a közétkeztetést), a többletermékek esetleges feldolgozását, értékesítését, valamint támogassa a települések önfenntartását.

- b) A téli és egyéb értékteremtő közfoglalkoztatás célja, hogy a munkalehetőség folyamatosságát biztosítsa a téli hónapokban a település közfoglalkoztatottjai számára, s ezáltal megélhetési lehetőséget nyújtson. Fontos megjegyezni, hogy ez a pillér nem az a közfoglalkoztatási forma, amit 'téli közfoglalkoztatás' néven ismerhetünk.
- c) A helyi sajátosságokra épülő közfoglalkoztatás keretében értékteremtő, a közösségi szükségleteket kielégítő, a település fejlődését elősegítő egyedi programok valósulhatnak meg.

A szociális programelemek olyan, kvázi „szociális foglalkoztatást” valósítanak meg, melyek nem a klasszikus értelemben vett értékteremtés köré csoportosulnak, hanem a település élhetőbbé tételére irányulnak, olyan karbantartási, állagmegóvási feladatokat tartalmaznak, melyek különösebb szakképzettség nélkül is elvégezhetőek, fajlagos költségük viszonylag mérsékeltebb a mintaprogramokéhoz viszonyítva. Hosszú távon ezen programok mintaprogramként történő támogatásának kivezetése a cél. Ettől függetlenül a tevékenységek továbbra is támogathatóak maradnak, de már alacsonyabb mértékben, a hosszabb időtartamú közfoglalkoztatási támogatáson belül.

- d) A belvív-elvezetési programok célja a településeket és a mezőgazdasági területeket fenyegető belvizek kialakulásának megelőzése, a belvízelvezető árkok kialakítása, rendszeres karbantartása.
- e) A mezőgazdasági utak rendbetételének célja, hogy elősegítse a mezőgazdasági telepek, majorok bekötését a közúti hálózatba, továbbá lehetővé tegye a termények biztonságos szállítását.
- f) A bio- és megújuló energiafelhasználás támogatásának célja a gáz kiváltása alternatív fűtési móddal, a fűtőanyag helyi biztosítása, illetve biomassa tüzelésű kazánok beüzemelése, működtetése. A helyben jelentkező biomassa tüzelőanyag igény ösztönzőjévé válhat a hazai gyártásnak.
- g) A közúthálózat javítása a települések belterületét érinti. Célja az önkormányzati kezelésű úthálózat karbantartása, javítása, környezetének rendbetétele, valamint kerékpárutak építése.
- h) Az illegális hulladéklerakó-helyek felszámolásának célja a közterületeken található, illegálisan lerakott, elhagyott hulladék felszámolása, illetve a hulladékelhagyó magatartás jelenségének megváltoztatása.

A Startmunka Mintaprogramok átlagos létszáma 2014-ben 59,3 ezer fő volt. A mintaprogramokban foglalkoztatottak több mint fele (52,4%) mezőgazdasági pillér keretében dolgozott. Éves átlagban ez 31 ezer fő mezőgazdasági jellegű foglalkoztatását jelentette, mely létszám a nyári idénymunkák esetén jelentősen meghaladta ezt az értéket. Jelentős, 20 százalék feletti (21,1%) volt a téli és egyéb értékteremtő programok keretében foglalkoztatottak aránya is. Számuk éves átlagban meghaladta a 12,5 ezer főt. A belvízelvezetést célzó pillérben foglalkoztatottak száma éves átlagban az 5 ezer főt közelítette, arányuk a startmunka mintaprogramokon belül 8,3 százalékos volt. Mezőgazdasági földutak karbantartását célzó projektekben éves átlagban 2,9 ezer főt, a startmunka mintaprogramok létszámának 5 százalékát foglalkoztatták. Az illegális hulladéklerakó telepek felszámolását, valamint a bio- és megújuló energiafelhasználás javítását célzó, illetve a helyi sajátosságokra épülő közfoglalkoztatási projektekben foglalkoztatottak létszáma együttesen 2014-ben átlagosan 4 ezer fő volt, a startmunkában foglalkoztatottak közel 7 százaléka (6,8%).

9. ábra: A Startmunka mintaprogramokban foglalkoztatott személyek átlagos létszáma pillérenként, 2014

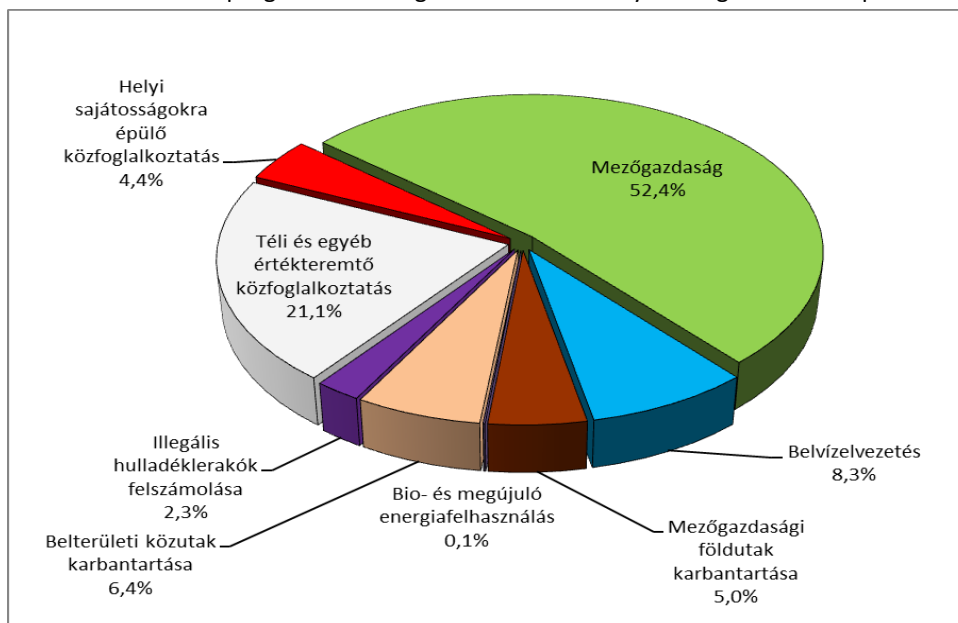

Forrás: NFSZ

A startmunka mintaprogramokban foglalkoztatott személyek éves átlagos létszáma 11,4 százalékkal csökkent 2013 és 2014 között, ám az éves átlag mögött a programok indulásával összefüggésben jelentős ingadozás mutatkozik. 2014. év márciustól augusztusig a létszámok alatta maradtak a 2013. évnek, azonban az év utolsó négy hónapjában a startmunka programokban foglalkoztatottak létszáma elérte a 2013. évi létszámokat. A változás jelentős, pillérekben belüli átrendeződéssel járt ezekben az években. Éves szinten 67 százalékkal, 18,5 ezer főről 31 ezer főre nőtt a mezőgazdasági mintaprogramokban foglalkoztatottak száma, miközben hasonló arányú, 67 százalékos csökkenés volt a belvizek karbantartását és a mezőgazdasági földutak karbantartását célzó programok létszámaiban. A mezőgazdasági mellett a téli és egyéb értékteremtő (23,2%) és a helyi sajátosságokra építő programok (136%) átlagos létszáma emelkedett 2013 és 2014 között. Az illegális hulladéklerakók felszámolására, belterületi közutak karbantartására irányuló foglalkoztatások, valamint a bio- és megújuló energiafelhasználást célzó programok átlagos éves létszámai jelentősen, 56-90 százalékkal csökkentek 2014-ben 2013-hoz képest.

27. táblázat: A Startmunka mintaprogramokban foglalkoztatott személyek átlagos létszáma pillérenként, 2013–2014

| Átlagos létszám | 2013. év | | 2014. év | | Változás az előző évhez képest % |
|--|---------------|--------------|---------------|--------------|----------------------------------|
| | Létszám, fő | Megoszlás, % | Létszám, fő | Megoszlás, % | |
| Startmunka mintaprogramok pillérei | | | | | |
| Mezőgazdaság | 18 528 | 27,7 | 31 050 | 52,4 | 67,6 |
| Belvizek karbantartása | 15 155 | 22,6 | 4 916 | 8,3 | -67,6 |
| Mezőgazdasági földutak karbantartása | 8 987 | 13,4 | 2 952 | 5,0 | -67,1 |
| Bio- és megújuló energiafelhasználás | 578 | 0,9 | 58 | 0,1 | -89,9 |
| Belterületi közutak karbantartása | 8 770 | 13,1 | 3 782 | 6,4 | -56,9 |
| Illegális hulladéklerakók felszámolása | 3 629 | 5,4 | 1 380 | 2,3 | -62,0 |
| Téli és egyéb értékteremtő közfoglalkoztatás | 10 160 | 15,2 | 12 519 | 21,1 | 23,2 |
| Helyi sajátosságokra épülő közfoglalkoztatás | 1 105 | 1,7 | 2 613 | 4,4 | 136,5 |
| Összesen | 66 912 | 100,0 | 59 271 | 100,0 | -11,4 |

Forrás: NFSZ

A járási startmunka mintaprogramokban foglalkoztatott személyek többsége, 53,7 százaléka férfi volt. A nők aránya a mezőgazdasági és az illegális hulladéklerakók felszámolást célzó programokon belül haladta meg a férfiakét. A mezőgazdasági pillér esetén a résztvevő személyek 53,7 százaléka, a hulladéktelepek felszámolása esetén pedig 61,3 százaléka volt nő. Jelentős férfitöbbséggel működtek a startmunka mintaprogramokon belül kis létszámot érintő, megújuló energiafelhasználást célzó programok (78,1%). A résztvevők közel kétharmada férfi volt a belvív-elvezetési (64,5%), illetve a téli és egyéb programokat támogató pillér (64,1%) esetén.

28. táblázat: A Startmunka mintaprogramokban foglalkoztatott személyek átlagos létszáma pillérenként, nemek szerint, 2014

| Startmunka mintaprogramok pillérei | Nő | | Férfi | | Összesen | |
|--|---------------|-------------|---------------|-------------|---------------|--------------|
| | fő | % | fő | % | fő | % |
| Mezőgazdaság | 16 673 | 53,7 | 14 378 | 46,3 | 31 050 | 100,0 |
| Belvízelvezetés | 1 746 | 35,5 | 3 170 | 64,5 | 4 916 | 100,0 |
| Mezőgazdasági földutak karbantartása | 1 156 | 39,2 | 1 796 | 60,8 | 2 952 | 100,0 |
| Bio- és megújuló energiafelhasználás | 13 | 21,9 | 46 | 78,1 | 58 | 100,0 |
| Belterületi közutak karbantartása | 1 415 | 37,4 | 2 367 | 62,6 | 3 782 | 100,0 |
| Illegális hulladéklerakók felszámolása | 846 | 61,3 | 534 | 38,7 | 1 380 | 100,0 |
| Téli és egyéb értékteremtő közfoglalkoztatás | 4 496 | 35,9 | 8 024 | 64,1 | 12 519 | 100,0 |
| Helyi sajátosságokra épülő közfoglalkoztatás | 1 122 | 42,9 | 1 492 | 57,1 | 2 613 | 100,0 |
| Összesen | 27 465 | 46,3 | 31 806 | 53,7 | 59 271 | 100,0 |

Forrás: NFSZ

A startmunka mintaprogramokban foglalkoztatott személyek 13,4 százaléka volt fiatal, 25 éven aluli személy. Hasonló arányt képviseltek a foglalkoztatottak között az 55 éven felüli, idősebb személyek (13,4%). A létszám további ötöde 25 és 34 év közötti személy volt (20,9%). A teljes létszámból 25 százalék feletti arányt képviseltek a 35 és 44 év közötti (25,9%) és a 45-54 év közötti (26,4%) személyek. A kistérségi mintaprogramokban foglalkoztatott személyek kor szerinti megoszlása nem tér el jelentősen az összes közfoglalkoztatott személyre jellemző, korcsoportok szerinti megoszlástól. A fiatal, 25 éven aluli személyek aránya magasabb, 17 százalék körüli volt a belvízelvezetést, a mezőgazdasági és belterületi utakat, valamint a megújuló energiafelhasználást célzó programokban. A mezőgazdasági programokban 12 százalék alatt maradt a 25 éven aluli személyek aránya. A középkorú, 35 és 54 év közötti személyek a létszám több mint felét tették ki a mezőgazdasági programokban (54,1%), továbbá a megújuló energia felhasználását (52,9%), az illegális hulladéktelepek felszámolását (53,5 %) célzó programokban. Az idősebb, 55 éven felüli alkalmazottak aránya a helyi sajátosságokra építő és a téli, értékteremtő programokban meghaladta a résztvevők 14 százalékát.

29. táblázat: A Startmunka mintaprogramokban foglalkoztatott személyek átlagos létszáma pillérenként, korcsoportok szerint, 2014

| Startmunka mintaprogramok pillérei | 25 év alatt | | 25-34 éves | | 35-44 éves | | 45-54 éves | | 55 éves és felette | | Összesen | |
|--|--------------|-------------|---------------|-------------|---------------|-------------|---------------|-------------|-----------------------|-------------|---------------|--------------|
| | fő | % | fő | % | fő | % | fő | % | fő | % | fő | % |
| Mezőgazdaság | 3 631 | 11,7 | 6 452 | 20,8 | 8 373 | 27,0 | 8 429 | 27,1 | 4 165 | 13,4 | 31 050 | 100,0 |
| Belvízelvezetés | 824 | 16,8 | 1 030 | 21,0 | 1 210 | 24,6 | 1 245 | 25,3 | 606 | 12,3 | 4 916 | 100,0 |
| Mezőgazdasági földutak karbantartása | 518 | 17,6 | 630 | 21,3 | 709 | 24,0 | 730 | 24,7 | 365 | 12,4 | 2 952 | 100,0 |
| Bio- és megújuló energiafelhasználás | 10 | 16,8 | 12 | 20,8 | 14 | 23,6 | 17 | 29,4 | 6 | 9,4 | 58 | 100,0 |
| Belterületi közutak karbantartása | 634 | 16,8 | 813 | 21,5 | 902 | 23,8 | 934 | 24,7 | 499 | 13,2 | 3 782 | 100,0 |
| Illegális hulladéklerakók felszámolása | 188 | 13,6 | 285 | 20,6 | 369 | 26,7 | 370 | 26,8 | 169 | 12,3 | 1 380 | 100,0 |
| Téli és egyéb értékteremtő közfoglalkoztatás | 1 744 | 13,9 | 2 615 | 20,9 | 3 131 | 25,0 | 3 251 | 26,0 | 1 779 | 14,2 | 12 519 | 100,0 |
| Helyi sajátosságokra épülő közfoglalkoztatás | 368 | 14,1 | 560 | 21,4 | 651 | 24,9 | 667 | 25,5 | 366 | 14,0 | 2 613 | 100,0 |
| Összesen | 7 917 | 13,4 | 12 396 | 20,9 | 15 360 | 25,9 | 15 644 | 26,4 | 7 955 | 13,4 | 59 271 | 100,0 |

Forrás: NFSZ

A mintaprogramokban foglalkoztatott személyek többségének, 56 százalékának legmagasabb iskolai végzettsége általános iskolai, vagy annál alacsonyabb volt. További 29,8 százalékuk rendelkezett befejezett szakiskolai, szakmunkás végzettséggel, 7,4 százalékuk szakközépiskolai és 5,9 százalékuk gimnáziumi végzettséggel. A bármilyen felsőfokú iskolai végzettséggel rendelkező személyek aránya a mintaprogramok létszámában 1 százalékos volt. Az alacsony, legfeljebb alapfokú végzettséggel rendelkezők aránya a belvízelvezetést, hulladéklerakók felszámolását és a mezőgazdasági földutak karbantartását végző programokban meghaladta a 60 százalékot (62-65 %). A mezőgazdasági, téli és egyéb értékteremtő, valamint a helyi sajátosságokra épülő programok esetén ennél alacsonyabb, 52-55 százalékos volt az ilyen alacsony végzettséggel rendelkező személyek aránya. A téli és más értékteremtő pillérbe foglalkoztatottak harmada szakmunkás végzettségű volt. A hulladéklerakók felszámolását végző programoknál a résztvevők ötöde (21,9%) rendelkezett szakmunkás, szakiskolai végzettséggel. Az érettségivel, gimnáziumi, szakközépiskolai, vagy technikai végzettséggel rendelkezők aránya a mezőgazdasági, helyi sajátosságokra építő és egyéb értékteremtő pillérekbe tartozó programok esetén volt a legmagasabb, 13-14 százalékos. A belvíz-elvezetési, valamint a belterületi és mezőgazdasági utakat karbantartó pillérek esetén arányuk 10-12 százalékos volt.

A startmunka mintaprogramok keretében a hátrányos helyzetű települések önkormányzatai adhattak be közfoglalkoztatási pályázatokat. 2013-ban 1717 település kötött legalább egy támogatási szerződést, 2014-ben pedig 1726-ra emelkedett a mintaprogramot végrehajtó települések száma.⁵ A résztvevő települések háromnegyede (74,3%) 3 régióban, Dél-Dunántúlon, Észak-Magyarországon és Észak-Alföldön helyezkedik el. Borsod-Abaúj-Zemplén megyében volt a mintaprogramot indító

⁵ A 311/2007. (XI. 17.) Korm. rendelet és a 240/2006. (XI. 30.) Korm. rendelet szerint ebben az időszakban 1 969 hátrányos helyzetű település volt.

települések 18,4 százaléka, Baranyában 14,6 százalékuk és Szabolcs-Szatmár-Bereg megyében 12,7 százalékuk. Ezeken a megyéken kívül Somogy megyében haladta meg a résztvevő önkormányzatok számának aránya a 10 százalékot. A 4 felsorolt megyén kívüli többi megye esetén a résztvevő önkormányzatok száma száz alatt maradt, jellemzően 40-70 települést érintett.

30. táblázat: A Startmunka mintaprogramokban foglalkoztatott személyek átlagos létszáma pillérenként, iskolai végzettség szerint, 2014

| Startmunka mintaprogramok pillérei | legfeljebb általános iskola | | szakmunkás- képző/szakiskola | | szakközép- iskola | | gimnázium | | felsőfok | | Összesen | |
|---|--------------------------------|-------------|---------------------------------|-------------|----------------------|------------|--------------|------------|------------|------------|---------------|--------------|
| | fő | % | fő | % | fő | % | fő | % | fő | % | fő | % |
| Mezőgazdaság | 17 140 | 55,2 | 9 331 | 30,1 | 2 391 | 7,7 | 1 886 | 6,1 | 302 | 1,0 | 31 050 | 100,0 |
| Belvízelvezetés | 3 093 | 62,9 | 1 261 | 25,7 | 287 | 5,8 | 232 | 4,7 | 42 | 0,9 | 4 916 | 100,0 |
| Mezőgazdasági földutak karbantartása | 1 846 | 62,5 | 749 | 25,4 | 167 | 5,7 | 166 | 5,6 | 25 | 0,8 | 2 952 | 100,0 |
| Bio- és megújuló energiafelhasználás | 35 | 59,9 | 18 | 30,8 | 3 | 5,0 | 2 | 3,8 | 0 | 0,5 | 58 | 100,0 |
| Belterületi közutak karbantartása | 2 229 | 59,0 | 1 065 | 28,2 | 229 | 6,0 | 220 | 5,8 | 39 | 1,0 | 3 782 | 100,0 |
| Illegális hulladéklerakók felszámolása | 889 | 64,4 | 302 | 21,9 | 86 | 6,2 | 90 | 6,5 | 14 | 1,0 | 1 380 | 100,0 |
| Téli és egyéb értékteremtő közfoglalkoztatás | 6 540 | 52,2 | 4 130 | 33,0 | 994 | 7,9 | 726 | 5,8 | 129 | 1,0 | 12 519 | 100,0 |
| Helyi sajátosságokra épülő közfoglalkoztatás | 1 421 | 54,4 | 791 | 30,3 | 213 | 8,1 | 162 | 6,2 | 28 | 1,1 | 2 613 | 100,0 |
| Összesen | 33 193 | 56,0 | 17 647 | 29,8 | 4 369 | 7,4 | 3 483 | 5,9 | 579 | 1,0 | 59 271 | 100,0 |

Forrás: NFSZ

2013 és 2014 között a mintaprogramot végző települések száma országosan kis mértékben (0,5%) emelkedett. A nagyszámú települési programot indító megyék közül Baranyában és Somogyban 9-11 százalékkal csökkent a résztvevő települések száma, Borsod-Abaúj-Zemplén és Szabolcs-Szatmár-Bereg megyékben viszont 1-4 százalékkal növekedett. Vas megyében 2014-ben lényegesen több település indított mintaprogramot, mint egy évvel korábban.

31. táblázat: Mintaprogramot indító települések száma és aránya, megyénként 2013–2014

| Megye | 2013 | | 2014 | | változás, 2013–2014 (%) |
|------------------------|--------------|--------------|--------------|--------------|----------------------------|
| | db | % | db | % | |
| Pest | 15 | 0,9 | 12 | 0,7 | -20,0 |
| Fejér | 28 | 1,6 | 27 | 1,6 | -3,6 |
| Komárom-Esztergom | 18 | 1,0 | 19 | 1,1 | 5,6 |
| Veszprém | 50 | 2,9 | 43 | 2,5 | -14,0 |
| Győr-Moson-Sopron | 16 | 0,9 | 15 | 0,9 | -6,3 |
| Vas | 23 | 1,3 | 54 | 3,1 | 134,8 |
| Zala | 89 | 5,2 | 88 | 5,1 | -1,1 |
| Baranya | 278 | 16,2 | 252 | 14,6 | -9,4 |
| Somogy | 197 | 11,5 | 175 | 10,1 | -11,2 |
| Tolna | 48 | 2,8 | 51 | 3,0 | 6,3 |
| Borsod-Abaúj-Zemplén | 307 | 17,9 | 318 | 18,4 | 3,6 |
| Heves | 62 | 3,6 | 64 | 3,7 | 3,2 |
| Nógrád | 61 | 3,6 | 67 | 3,9 | 9,8 |
| Hajdú-Bihar | 67 | 3,9 | 73 | 4,2 | 9,0 |
| Jász-Nagykun-Szolnok | 62 | 3,6 | 64 | 3,7 | 3,2 |
| Szabolcs-Szatmár-Bereg | 217 | 12,6 | 219 | 12,7 | 0,9 |
| Bács-Kiskun | 69 | 4,0 | 75 | 4,3 | 8,7 |
| Békés | 69 | 4,0 | 70 | 4,1 | 1,4 |
| Csongrád | 41 | 2,4 | 40 | 2,3 | -2,4 |
| Összesen | 1 717 | 100,0 | 1 726 | 100,0 | 0,5 |

Forrás: NFSZ

A startmunka mintaprogramok átlagos létszáma 2014-ben 59,3 ezer fő volt. Ez a létszám az őszi hónapokban ennél lényegesen magasabb, 90 ezer fő felett alakult. A foglalkoztatott személyek 22,3 százaléka Borsod-Abaúj-Zemplén, további 18 százaléka Szabolcs-Szatmár-Bereg megyében élt. Hajdú-Bihar megyei települések programjaiban dolgozott a mintaprogramok résztvevőinek újabb 10,3 százaléka. Ez a 3 megye együtt a startmunka mintaprogramok átlagos létszámának több mint felét (50,6%) jelentette. Ezeken kívül Jász-Nagykun-Szolnok, Békés és Baranya megyében haladta meg a mintaprogramokban részt vevő személyek átlagos létszáma az 5 ezer főt. A többi megyében lényegesen kisebb, pár százas, Somogyban és Nógrádban ezres nagyságrendű volt ez a létszám.

32. táblázat: A Startmunka mintaprogramokban foglalkoztatott személyek átlagos létszáma pillérenként, megyénként, (fő)

| Megye | Mezőgazdaság | Belvízelvezetés | Mezőgazdasági földutak karbantartása | Bio- és megújuló energiafelhasználás | Belterületi közutak karbantartása | Illegális hulladéklerakók felszámolása | Téli és egyéb értékteremtő közfoglalkoztatás | Helyi sajátosságokra épülő közfoglalkoztatás | Összesen |
|------------------------|---------------|-----------------|--------------------------------------|--------------------------------------|-----------------------------------|--|--|--|---------------|
| Pest | 137 | 3 | 0 | 0 | 7 | 0 | 36 | 23 | 206 |
| Fejér | 448 | 86 | 28 | 0 | 86 | 28 | 117 | 35 | 828 |
| Komárom-Esztergom | 43 | 13 | 6 | 0 | 2 | 3 | 91 | 13 | 171 |
| Veszprém | 304 | 12 | 20 | 0 | 3 | 6 | 48 | 15 | 409 |
| Győr-Moson-Sopron | 110 | 5 | 3 | 0 | 2 | 3 | 12 | 1 | 135 |
| Vas | 15 | 6 | 18 | 0 | 15 | 1 | 68 | 163 | 287 |
| Zala | 514 | 45 | 63 | 0 | 51 | 4 | 135 | 109 | 921 |
| Baranya | 2 722 | 524 | 342 | 0 | 219 | 97 | 1 164 | 389 | 5 458 |
| Somogy | 1 117 | 249 | 250 | 0 | 153 | 136 | 502 | 96 | 2 503 |
| Tolna | 740 | 34 | 15 | 1 | 24 | 18 | 212 | 196 | 1 239 |
| Borsod-Abaúj-Zemplén | 6 878 | 1 153 | 339 | 24 | 948 | 292 | 3 175 | 432 | 13 241 |
| Heves | 880 | 167 | 96 | 0 | 61 | 33 | 336 | 53 | 1 628 |
| Nógrád | 904 | 193 | 78 | 1 | 91 | 35 | 507 | 139 | 1 948 |
| Hajdú-Bihar | 3 372 | 392 | 330 | 13 | 417 | 177 | 1 224 | 154 | 6 079 |
| Jász-Nagykun-Szolnok | 3 140 | 337 | 117 | 14 | 449 | 209 | 546 | 194 | 5 005 |
| Szabolcs-Szatmár-Bereg | 6 075 | 1076 | 829 | 2 | 585 | 160 | 1719 | 211 | 10 655 |
| Bács-Kiskun | 690 | 109 | 128 | 3 | 168 | 54 | 527 | 31 | 17 10 |
| Békés | 2 363 | 403 | 223 | 1 | 444 | 102 | 1 703 | 178 | 5 417 |
| Csongrád | 599 | 108 | 68 | 1 | 55 | 23 | 395 | 182 | 1 431 |
| Összesen | 31 050 | 4 916 | 2 952 | 58 | 3 782 | 1380 | 12 519 | 2613 | 59 271 |

A területi besorolás alapja a szerződéskötés helye. Forrás: NFSZ

A mintaprogramok átlagos létszámának több mint fele, 52,4 százaléka mezőgazdasági jellegű programban dolgozott. Kiemelkedően magas volt a mezőgazdasági programban dolgozók aránya Veszprém, Győr-Moson-Sopron és Pest megyei programok létszámai között (66-82%). Ezekben a megyékben a startmunka mintaprogramok hangsúlyosabban mezőgazdasági jellegűek voltak. Komárom-Esztergom és Vas megyében az elindított mintaprogramokban foglalkoztatott személyek jellemzően nem mezőgazdasági, hanem helyi sajátosságokra épülő, valamint téli és egyéb értékteremtő programokban dolgoztak.

Bács-Kiskun, Békés és Csongrád megyékben a mezőgazdasági programokban dolgozók aránya elmaradt az országos arányoktól, 40 és 44 százalékot ért el. Ezekben a megyékben a téli és egyéb értékteremtő pillérhez tartozó programok keretében volt magasabb, 28-32 százalékos az átlagos létszám aránya. A legnagyobb létszámot jelentő megyék közül Borsod-Abaúj-Zemplén megyében a foglalkoztatott létszám fele (52,2%) mezőgazdasági programokban, negyedük (24,0%) téli és egyéb mintaprogramokban, 8,7 százalékuk belvízelvezetési, közel tizedük belterületi és mezőgazdasági utak karbantartását célzó programban dolgozott. Szabolcs-Szatmár-Bereg megyében magasabb, 57 százalékos volt a mezőgazdasági programok létszámának aránya, 16,1 százalékos a téli és egyéb értékteremtő pillér létszámainak aránya, valamint 10 százalék felett volt a belvízelvezetéssel és a belterületi, mezőgazdasági utak karbantartását célzó programokban foglalkoztatottak aránya.

10. A közfoglalkoztatásra fordított költségek

A közfoglalkoztatás kiadásait a 2014-ben befejeződő, lezárt programokra vonatkozóan adjuk meg. Egy közfoglalkoztatási program esetén a tényleges költségek csak a program lezárulta után, az előlegeket és közbenső kifizetéseket is tartalmazó elszámolás után adhatók meg. A pénzügyi mutatók, fajlagos költségek számításánál elengedhetetlen, hogy az egy programra jutó költségeket az abban a programban érintett létszámokhoz lehessen kapcsolni. Ennek következtében eltér a beszámolóban eddig bemutatott, 2014-es programok és a költségek számításánál figyelembe vett programok köre. A 2014-ben lezárt programok közé beletartoznak az előző évben indított, erre az évre áthúzódó foglalkoztatások, mindenképp a 2013–2014. évi téli közfoglalkoztatáshoz kapcsolódó programok jelentős része, de nem tartalmazza a 2014-ben indított, de 2015-re is áthúzó támogatásokat. Az adott évben, itt 2014-ben közfoglalkoztatási programokra kifizetett összegek és a közfoglalkoztatás 2014-es költségvetést terhelő összege is eltér az itt bemutatott költségektől, azokhoz nem hasonlítható.

A közfoglalkoztatás keretében 2014-ben lezárt programok költsége 202,8 milliárd forint volt. A költségek több mint fele (53,7%), 108,9 milliárd forint jutott a hosszabb időtartamú közfoglalkoztatási programokra, 28,8 százaléka a startmunka mintaprogramokra (58,5 milliárd Ft) és 17,4 százaléka az országos közfoglalkoztatási programokra (35,4 milliárd Ft).

33. táblázat: A 2014-ben lezárt közfoglalkoztatási programokra eső költségek, támogatási típusonként (ezer Ft)

| Támogatási típus | Összes költség | Egy főre eső költség | Egy fő egy hónapjára eső költség |
|---------------------------------------|--------------------|----------------------|----------------------------------|
| Hosszabb időtartamú közfoglalkoztatás | 108 890 131 | 447,2 | 90,0 |
| Országos közfoglalkoztatási programok | 35 375 886 | 585,9 | 97,9 |
| Kistérségi startmunka mintaprogramok | 58 494 839 | 685,8 | 112,5 |
| Összesen | 202 760 856 | 615,4 | 97,0 |

Forrás: NFSZ

A különböző típusú programok esetén az egy főre jutó költségek jelentősen eltértek. Ezt az eltérést első sorban, de nem kizárólag az egyének eltérő támogatási ideje okozta. A hosszabb időtartamú közfoglalkoztatások esetén az egy főre eső átlagos költség (447,2 ezer Ft) 72,7 százaléka volt az összes programra jellemző átlagos költségnek (615 ezer Ft). A kistérségi mintaprogramok egy főre eső átlagos költségei, ugyancsak az igénybe vett eszközök nagyobb értéke és a jellemzően hosszabb időtartamú foglalkoztatás miatt magasabbak voltak (111,4%-kal) az átlagos költségeknél.

Az egy hónapra eső teljes költség már kiküszöböli az eltérő támogatási időtartamból eredő eltéréseket. A hosszabb időtartamú közfoglalkoztatás keretében a 2014-es programokban egy személy foglalkoztatásának teljes költsége havi 90 ezer Ft volt. Ez az összeg tartalmazza a munkabért és az ezt terhelő járulékokat, a munkába járás költségeit, a programban beszerzett eszközök költségeit és egyéb, a támogatás keretében elszámolt költségeket is. Az országos programok keretében ez az összeg valamivel magasabb, 97,9 ezer Ft volt. A kistérségi mintaprogramok egy főre eső havi költsége 112,5 ezer Ft volt a 2014-ben lezáruló támogatási programok tekintetében. Ezen programok esetében – a másik két programtípustól eltérően – beruházási költségek és nagyobb értékű beszerzések is támogathatóak.

A 2014-ben lezáruló közfoglalkoztatási programokra országosan elköltött 202 milliárd forintból 33,2 milliárd jutott a Borsod-Abaúj-Zemplén megyei programokra (16,4%), 29,2 milliárd Ft pedig a

Szabolcs-Szatmár-Bereg megyei programokra. Ebben a két megyében került kifizetésre a közfoglalkoztatási kiadások több mint 30 százaléka (30,8%). Jelentős, 10 milliárd Ft feletti összeget költöttek el közfoglalkoztatásra Hajdú-Bihar, Jász-Nagykun-Szolnok, Békés és Baranya megyében, valamint a fővárosban (részben az országos programok következtében).

10. ábra: A közfoglalkoztatási programok teljes költségei, 2014 (millió Ft)

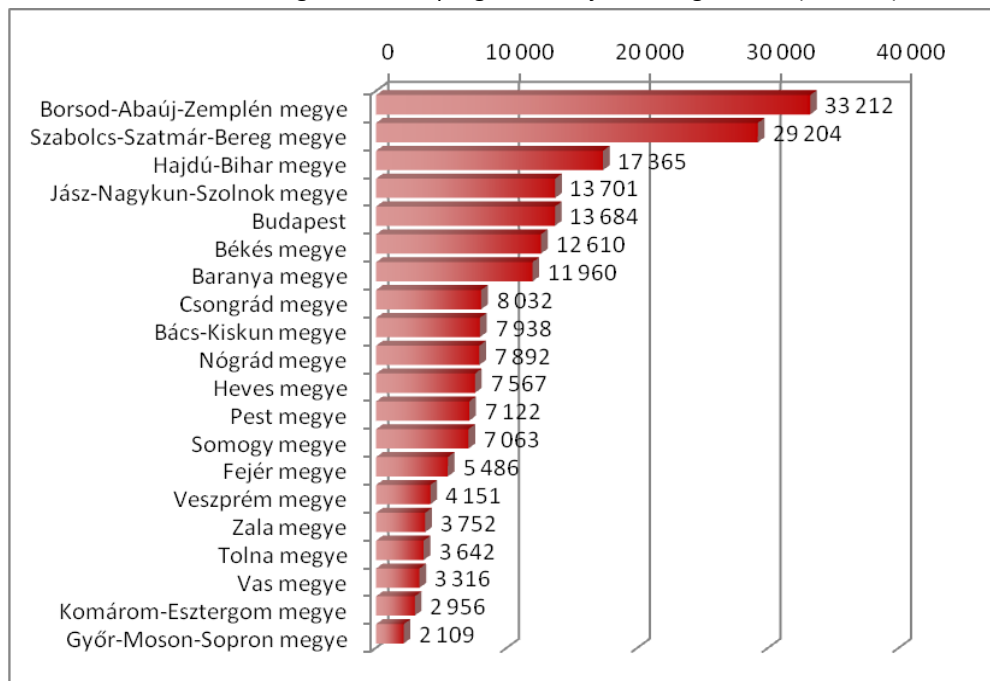

Forrás: NFSZ

Az egy főre eső költségek azokban a megyékben haladták meg az országos átlagot, ahol magasabb volt a kistérségi mintaprogramok aránya a megyei közfoglalkoztatáson belül. Békés, Borsod-Abaúj-Zemplén, Szabolcs-Szatmár-Bereg és Jász-Nagykun-Szolnok megyében az egy főre eső költségek meghaladták a 650 ezer forintot. Győr-Moson-Sopron, Komárom-Esztergom és Veszprém megyében ez az érték 500 ezer forint alatt maradt. Az egy főre és egy hónapra eső fajlagos költség tekintetében nem volt ilyen jelentős különbség. Azokban a megyékben haladta meg a 100 ezer forintot az egy hónapra eső költség, amelyekben a teljes költség is a legmagasabb volt.

34. táblázat: A 2014-ben lezárt közfoglalkoztatási programokra eső költségek, megyénként (ezer Ft)

| Megye | Összes költség | Egy főre eső költség | Egy fő egy hónapjára eső költség |
|------------------------------|--------------------|----------------------|----------------------------------|
| Főváros | 13 684 034 | 517,0 | 96,1 |
| Baranya megye | 11 960 027 | 643,7 | 96,7 |
| Bács-Kiskun megye | 7 938 245 | 531,6 | 92,2 |
| Békés megye | 12 610 441 | 681,4 | 102,3 |
| Borsod-Abaúj-Zemplén megye | 33 212 317 | 669,7 | 100,5 |
| Csongrád megye | 8 031 546 | 623,5 | 97,9 |
| Fejér megye | 5 485 660 | 520,3 | 90,2 |
| Győr-Moson-Sopron megye | 2 108 582 | 473,3 | 82,8 |
| Hajdú-Bihar megye | 17 365 151 | 597,4 | 94,1 |
| Heves megye | 7 566 614 | 571,3 | 92,6 |
| Komárom-Esztergom megye | 2 955 505 | 493,4 | 90,7 |
| Nógrád megye | 7 892 284 | 633,5 | 96,3 |
| Pest megye | 7 121 774 | 545,9 | 91,1 |
| Somogy megye | 7 062 700 | 502,9 | 89,1 |
| Szabolcs-Szatmár-Bereg megye | 29 203 996 | 656,2 | 102,4 |
| Jász-Nagykun-Szolnok megye | 13 701 367 | 656,9 | 102,7 |
| Tolna megye | 3 642 185 | 539,3 | 89,8 |
| Vas megye | 3 315 662 | 631,2 | 97,6 |
| Veszprém megye | 4 151 216 | 482,4 | 90,0 |
| Zala megye | 3 751 549 | 536,9 | 94,8 |
| Összesen | 202 760 856 | 615,4 | 97,0 |

Forrás: NFSZ

A közfoglalkoztatás költségeinek döntő többségét az alkalmazottak munkabére és annak költségei tették ki. A munkabér és járulékai a teljes, 2014-ben lezárt programokra eső költségek 87,7 százalékát tették ki. A fennmaradó összeget a programokban beszerzett eszközök, felszerelések, munkaeszközök, valamint a munkába járás, egészségügyi vizsgálat és egyéb költségek tették ki.

35. táblázat: A 2014-ben lezárt közfoglalkoztatási programokra eső költségek, típusonként és költségtípusok szerint (millió Ft)

| Támogatási típus | | Munkabér és járuléakai | Eszközök és egyéb költségek | Összesen |
|---------------------------------------|-----------|------------------------|-----------------------------|----------------|
| Hosszabb időtartamú közfoglalkoztatás | millió Ft | 103 096 | 5 794 | 108 890 |
| | % | 94,7 | 5,3 | 100,0 |
| Országos közfoglalkoztatási programok | millió Ft | 29 481 | 5 895 | 35 376 |
| | % | 83,3 | 16,7 | 100,0 |
| Kistérségi startmunka mintaprogramok | millió Ft | 45 301 | 13 194 | 58 495 |
| | % | 77,4 | 22,6 | 100,0 |
| Összesen | millió Ft | 177 878 | 24 883 | 202 761 |
| | % | 87,7 | 12,3 | 100,0 |

Forrás: NFSZ

A közfoglalkoztatás esetén a legnagyobb költségtételt a foglalkoztatott személyek munkabére és annak járulékai jelentik. A közfoglalkoztatásra fordított összegek 87,7 százaléka, közel kilenctizede bér és járulék volt a 2014-ben befejezett programok esetén. A különböző típusú közfoglalkoztatási programokra vonatkozó szabályok eltérő mértékben engedték támogatni a foglalkoztatók számára a bérköltségen kívüli költségeket, azonban minden támogatási formában lehetőség volt eszközök, működési és működtetési költségek és egyéb költségek finanszírozására. A munkabérek és járulékaik

a hosszabb időtartamú közfoglalkoztatási programok esetén voltak a legmagasabb arányban a támogatás teljes költségein belül (94,7%). Az országos közfoglalkoztatási programok teljes költségeinek 83,3 százaléka volt bérköltség, a startmunka mintaprogramok esetén pedig 77,4 százalékos volt ez az arány, köszönhetően annak, hogy utóbbi programokat tekintve beruházási költségek is elszámolhatóak.

11. ábra: A 2014-ben lezárt közfoglalkoztatási programokra eső költségek, típusonként és költségtípusok szerint (millió Ft)

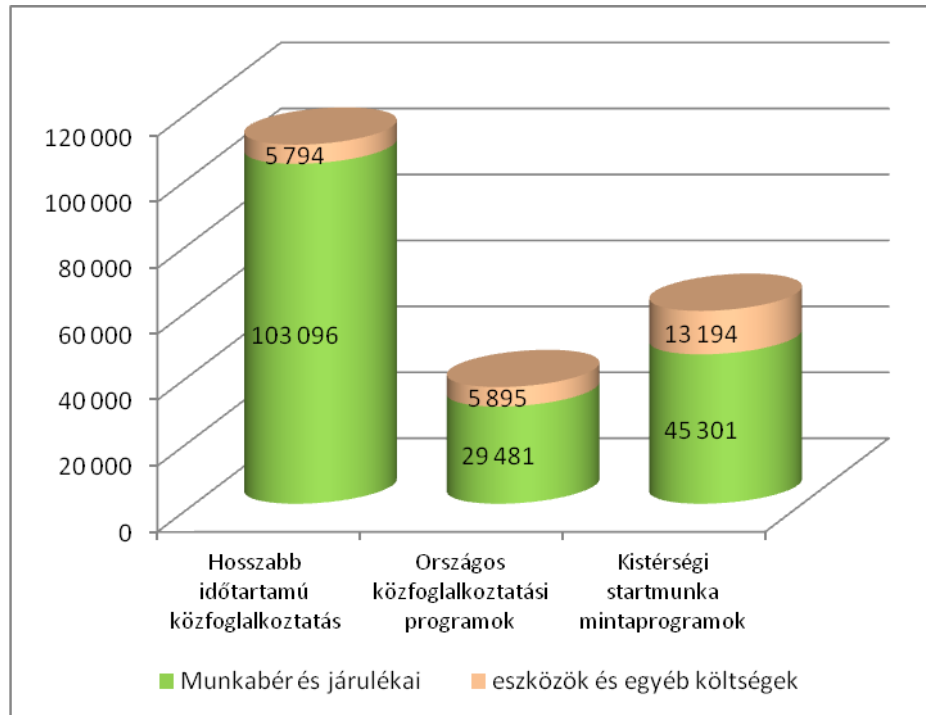

Forrás: NFSZ

11. Közfoglalkoztatásban töltött átlagos időtartam

A közfoglalkoztatásban töltött időtartamot minden esetben egy személy egy naptári évére vonatkoztatva adjuk meg. A számítás során nem teszünk különbséget az érintettek különböző típusú támogatásai között, a vizsgált éven belül összeadjuk valamennyi támogatásban töltött napjaikat. Az éven áthúzódó támogatások esetén csak az adott évben, közfoglalkoztatásban töltött napokat vesszük figyelembe.

A közfoglalkoztatásban töltött átlagos időtartam 2014-ben egy közfoglalkoztatott esetén több mint fél év, 6,3 hónap volt. Ez az érték jelentősen (22 százalékkal) magasabb volt, mint az előző évre jellemző 5,2 hónapos átlagos időtartam.

36. táblázat: Közfoglalkoztatásban töltött átlagos időtartam, típusonként*, 2013–2014 (hónap)

| Támogatási típus | Közfoglalkoztatásban töltött átlagos időtartam, egy főre (hónap) | | Változás az előző évhez képest (%) |
|---------------------------------------|--|------------|------------------------------------|
| | 2013. év | 2014. év | |
| Hosszabb időtartamú közfoglalkoztatás | 2,6 | 4,3 | 61,3 |
| Országos közfoglalkoztatási programok | 5,3 | 6,6 | 22,9 |
| Kistérségi startmunka mintaprogramok | 6,7 | 5,8 | -13,5 |
| Összesen | 5,2 | 6,3 | 22,3 |

*Az adott típusú közfoglalkoztatásban töltött napok száma. Az összesen sor a közfoglalkoztatásban töltött összes napok számát mutatja, függetlenül annak típusától.

Forrás: NFSZ

A közfoglalkoztatásban töltött időszak 2014-ben az országos közfoglalkoztatási programokban is részt vevő személyek esetén volt a legmagasabb (6,6 hónap). A startmunka mintaprogramokban foglalkoztatottak (összes közfoglalkoztatásukat figyelembe véve) az év 12 hónapjából 5,8 hónapot töltöttek átlagosan közfoglalkoztatásban. A hosszabb időtartamú közfoglalkoztatásban érintettek esetén ez az érték 4,3 hónap volt. A megelőző évhez viszonyítva a hosszabb időtartamú és az országos közfoglalkoztatásban érintett személyek átlagos közfoglalkoztatási időtartamai nőttek, a mintaprogramokban foglalkoztatottaké pedig kisebb mértékben csökkentek, mivel a startmunka mintaprogramok többsége márciustól indulhatott el, más programok pedig májustól, illetve augusztustól.

A közfoglalkoztatott személyek között a nők 2014-ben átlagosan 6,2 hónapot, a férfiak ennél kevéssel többet, 6,4 hónapot dolgoztak. 2013-hoz viszonyítva a közfoglalkoztatott nők támogatásban töltött átlagos ideje nőtt jelentősebben, 4,8 hónapról 6,2 hónapra. A férfiak esetén a növekedés 17,7 százalékos volt, a 2013-ban jellemzően ledolgozott 5,4 hónap egy hónappal növekedett 2014-et tekintve.

37. táblázat: Közfoglalkoztatásban töltött átlagos időtartam, nemenként, 2013–2014 (hónap)

| | Közfoglalkoztatásban töltött átlagos időtartam, egy főre (hónap) | | Változás az előző évhez képest (%) |
|-----------------|--|------------|------------------------------------|
| | 2013. év | 2014. év | |
| Nő | 4,8 | 6,2 | 29,4 |
| Férfi | 5,4 | 6,4 | 17,7 |
| Összesen | 5,2 | 6,3 | 22,3 |

Forrás: NFSZ

Az érintett személyek legmagasabb iskolai végzettségét tekintve kisebb különbségek láthatók a közfoglalkoztatásban töltött átlagos időtartamot tekintve. Az alacsonyabb iskolai végzettséggel rendelkező személyek esetén jellemzően magasabb az egy évben támogatásban töltött átlagos időtartam, mind 2013-at, mind pedig 2014-et tekintve. 2014-ben az általános iskolai, valamint az ennél is alacsonyabb végzettségű közfoglalkoztatottak átlagos támogatási ideje 6,2-6,3 hónap volt. A szakiskolai és szakmunkás végzettségű személyek esetén még magasabb, 6,7 hónapos volt a foglalkoztatás átlagos időtartama. A szakközépiskolai, vagy technikumi végzettséggel rendelkezők közfoglalkoztatásának jellemző időtartama már elmaradt az átlagostól (6,1 hónap). A gimnáziumot végzett, vagy magasabb végzettséget szerző személyek pedig jellemzően ennél is rövidebb időt töltöttek közfoglalkoztatásban a 2014. évet tekintve. Az előző évhez viszonyítva minden végzettségi csoportban növekedett a támogatásban töltött átlagos időtartam. A növekedés mértéke 20 és 30 százalék közötti volt; a legalacsonyabb és a legmagasabb végzettséggel rendelkezők csoportjaira jelentősebb, a többi végzettségi csoportra szerényebb foglalkoztatási időtartam-bővülés volt jellemző.

38. táblázat: Közfoglalkoztatásban töltött átlagos időtartam, iskolai végzettségként, 2013–2014 (hónap)

| Iskolai végzettség | Közfoglalkoztatásban töltött átlagos időtartam, egy főre (hónap) | | Változás az előző évhez képest (%) 2013. év |
|--------------------------------------|---|------------|---|
| | 2013. év | 2014. év | |
| általános iskolai végzettség nélküli | 4,8 | 6,2 | 27,3 |
| általános iskola | 5,1 | 6,3 | 22,5 |
| szakmunkásképző | 5,6 | 6,7 | 19,3 |
| szakközépiskola | 4,8 | 6,1 | 25,2 |
| gimnázium | 4,7 | 5,9 | 26,8 |
| felsőfokú | 4,2 | 5,4 | 30,3 |
| Összesen | 5,2 | 6,3 | 22,3 |

Forrás: NFSZ

A közfoglalkoztatásban töltött átlagos időtartam 2014-ben Békés megyében volt a legmagasabb. Ebben a megyében egy közfoglalkoztatott személy az év 12 hónapjából 6,9 hónapot töltött a támogatott munkahelyén, vagy munkahelyein. Magas, 6,3 hónapot meghaladó volt az átlagos időtartam Vas, Baranya, Borsod-Abaúj-Zemplén, Jász-Nagykun-Szolnok és Szabolcs-Szatmár-Bereg megyékben is. A legnagyobb közfoglalkoztatási volumennel, létszámokkal jellemezhető megyékben tehát az átlagosnál jellemzően hosszabb volt a közfoglalkoztatásban töltött átlagos időtartam. A főváros, valamint Pest megye és a gazdaságilag erősebb közép-dunántúli megyékben jellemzően egy közfoglalkoztatott személy rövidebb időtartamban volt közfoglalkoztatott. Az előző évhez képest minden megyében növekedett a támogatásban töltött átlagos időtartam. Jelentős, több havi bővülés éppen a rövidebb átlagos időtartammal jellemezhető Pest és Komárom-Esztergom megyében, valamint Budapesten történt. A nagyszámú közfoglalkoztatottal jellemezhető megyékben nem bővült jelentősen a már 2013-ban is jellemzően magas átlagos támogatási időtartam.

39. táblázat: Közfoglalkoztatásban töltött átlagos időtartam, megyénként, 2013–2014 (hónap)

| Megye | Közfoglalkoztatásban töltött átlagos időtartam, egy főre (hónap) | | Változás az előző évhez képest (%) 2013. év |
|------------------------|--|------------|--|
| | 2013. év | 2014. év | |
| Budapest | 3,4 | 5,3 | 56,0 |
| Pest | 3,4 | 5,3 | 55,7 |
| Fejér | 4,4 | 5,8 | 30,7 |
| Komárom-Esztergom | 3,4 | 5,4 | 59,2 |
| Veszprém | 4,1 | 5,5 | 34,9 |
| Győr-Moson-Sopron | 4,5 | 6,0 | 34,1 |
| Vas | 5,6 | 6,5 | 16,9 |
| Zala | 4,8 | 5,8 | 21,5 |
| Baranya | 6,0 | 6,7 | 10,8 |
| Somogy | 5,1 | 5,5 | 8,0 |
| Tolna | 4,8 | 5,8 | 21,8 |
| Borsod-Abaúj-Zemplén | 5,7 | 6,5 | 12,8 |
| Heves | 4,1 | 5,8 | 40,4 |
| Nógrád | 4,3 | 5,9 | 36,4 |
| Hajdú-Bihar | 5,2 | 6,2 | 18,8 |
| Jász-Nagykun-Szolnok | 5,5 | 6,5 | 17,2 |
| Szabolcs-Szatmár-Bereg | 5,7 | 6,6 | 16,9 |
| Bács-Kiskun | 5,0 | 6,0 | 19,7 |
| Békés | 6,1 | 6,9 | 13,3 |
| Csongrád | 4,8 | 6,1 | 27,8 |
| Összesen | 5,2 | 6,3 | 22,3 |

A területi besorolás alapja az egyén lakóhelye.

Forrás: NFSZ

12. Foglalkozások, munkakörök a közfoglalkoztatásban

A közfoglalkoztatásban dolgozók munkaköre többnyire valamilyen szakképzettséget nem igénylő (egyszerű) foglalkozás. Az ilyen típusú munkakörök aránya a hosszabb időtartamú és a kistérségi startmunka mintaprogramokon belül a legmagasabb (86,9 és 84,8%). Ugyanez az arányszám az országos programokba 2014 során bekapcsolódók esetén 65,1 százalék volt; a szakképesítést nem igénylő foglalkozásúak mellett ugyanis a közfoglalkoztatottak nagyobb arányban végeztek ipari és építőipari (10,3%), irodai és ügyviteli, ügyfélkapcsolati (9,0%), valamint egyéb felsőfokú vagy középfokú képzettséget igénylő (6,9%) munkát e programon belül. Mindhárom területet tekintve alacsonyabb arányszámokkal találkozunk a hosszabb időtartamú és a kistérségi startmunka programokon belül is. Fontos még kiemelni a mezőgazdasági és erdőgazdálkodási foglalkozásokat, amelyek részaránya az országos és a kistérségi programok keretében végzett közfoglalkoztatás tekintetében volt a legmagasabb (5,4 és 4,3%). A FEOR alcsoportonkénti bontás eredményeként az alábbi toplistát állíthatjuk össze a három fő támogatási típus vonatkozásában:

40. táblázat: Közfoglalkoztatott személyek átlagos létszáma, leggyakoribb munkakörei szerint (FEOR), 2014 (fő)

| Hosszabb időtartamú | | Országos | | Kistérségi startmunka | |
|---|--------|---|-------|---|--------|
| Egyéb egyszerű szolgáltatási és szállítási foglalkozások | 54 409 | Egyéb egyszerű szolgáltatási és szállítási foglalkozások | 7 828 | Egyéb egyszerű szolgáltatási és szállítási foglalkozások | 28 233 |
| Takarítók és kisegítők | 13 820 | Egyszerű építőipari foglalkozások | 5 158 | Egyszerű mezőgazdasági, erdészeti, vadászati és halászati foglalkozások | 17 443 |
| Szemégyűjtők és hasonló foglalkozások | 5 452 | Egyszerű mezőgazdasági, erdészeti, vadászati és halászati foglalkozások | 4 883 | Egyszerű építőipari foglalkozások | 2 717 |
| Általános irodai, ügyviteli foglalkozások | 1 937 | Egyéb ipari és építőipari foglalkozások | 2 260 | Növénytermesztési foglalkozások | 2 256 |
| Egyéb irodai, ügyviteli foglalkozások | 1 653 | Általános irodai, ügyviteli foglalkozások | 1 767 | Üzemfenntartási foglalkozások | 1 078 |
| Egyszerű mezőgazdasági, erdészeti, vadászati és halászati foglalkozások | 1 340 | Takarítók és kisegítők | 1 486 | Takarítók és kisegítők | 812 |
| Egyszerű építőipari foglalkozások | 1 288 | Erdőgazdálkodási foglalkozások | 1 446 | Általános irodai, ügyviteli foglalkozások | 805 |
| Gépek, berendezések karbantartói, javítói | 878 | Szociális foglalkozások | 1 104 | Egyszerű ipari foglalkozások | 772 |
| Egyszerű ipari foglalkozások | 725 | Szemégyűjtők és hasonló foglalkozások | 649 | Építőmesteri foglalkozások | 503 |
| Növénytermesztési foglalkozások | 708 | Irodai szaknyilvántartási foglalkozások | 511 | Gépek, berendezések karbantartói, javítói | 460 |

Forrás: NFSZ

A közfoglalkoztatott személyek döntő többségét, 86,6 százalékát költségvetési szerv, jellemzően helyi önkormányzat és központi költségvetési szervezet foglalkoztatta. 2014-ben a versenyszférában foglalkoztatott személyek az átlagos létszámból 6,1 százalékos arányt képviseltek, a nonprofit, civil szervezetek pedig 7,2 százalékos arányban vettek részt a közfoglalkoztatottak alkalmazásában. 2013 és 2014 között minden gazdálkodási forma esetén nőtt a foglalkoztatottak átlagos létszáma, legnagyobb mértékben azonban a nonprofit szervezeteknél foglalkoztatottak átlagos száma bővült. 2013-ban 6,4 ezer főt foglalkoztattak civil, nonprofit szervezetek közfoglalkoztatási formában, 2014-re ez a létszám 12,9 ezer főre bővült.

41. táblázat: A közfoglalkoztatott személyek átlagos létszáma, a munkaadó gazdálkodási formája szerint 2013–2014 (fő)

| A munkaadó gazdálkodási formája | 2013. év | | 2014. év | | Változás az előző évhez képest (%) |
|---------------------------------|----------------|--------------|----------------|--------------|------------------------------------|
| | Létszám, fő | Megoszlás, % | Létszám, fő | Megoszlás, % | |
| Vállalkozás | 8 257 | 6,5 | 10 841 | 6,1 | 31,3 |
| Költségvetési szerv | 111 372 | 87,9 | 154 824 | 86,6 | 39,0 |
| Nonprofit szervezet | 6 377 | 5,0 | 12 885 | 7,2 | 102,1 |
| Egyéb és nem besorolt | 663 | 0,5 | 300 | 0,2 | -54,7 |
| Összesen | 126 668 | 100,0 | 178 850 | 100,0 | 41,2 |

Forrás: NFSZ

A napi munkaidő a közfoglalkoztatásban 2013-ban döntően, 2014-ben pedig szinte kizárólagosan 8 órás volt. A közfoglalkoztatott személyek 98,4 százaléka napi 8 órában dolgozott 2014-ben, ami a 2013-ban jellemző magas, 86,8 százalékos teljes munkaidős foglalkoztatás arányához viszonyítva is jelentős növekedést jelent.

42. táblázat: A közfoglalkoztatott személyek átlagos létszáma, a napi munkaidő hossza szerint 2013–2014 (fő)

| A napi munkaidő hossza | 2013. év | | 2014. év | | Változás az előző évhez képest (%) |
|------------------------|----------------|--------------|----------------|--------------|------------------------------------|
| | Létszám, fő | Megoszlás, % | Létszám, fő | Megoszlás, % | |
| 6 órás* | 16 774 | 13,2 | 2 869 | 1,6 | -82,9 |
| 8 órás** | 109 894 | 86,8 | 175 981 | 98,4 | 60,1 |
| Összesen | 126 668 | 100,0 | 178 850 | 100,0 | 41,2 |

*4-6 órás együtt

**7-8 órás együtt

Forrás: NFSZ

A napi munkaidő hossza 2014-ben az országos és a startmunka mintaprogramok esetén is szinte kizárólag 8 órás volt. Ebben az évben a hosszabb időtartamú, jellemzően önkormányzatok által működtetett programok esetén volt a legmagasabb a 8 órától eltérő, jellemzően 6 órás részmunkaidős foglalkoztatás. Ezekben a programokban a személyek 3,2 százaléka volt 6 órás napi munkaviszonyban. A megelőző évben a hosszabb időtartamú közfoglalkoztatás esetén ennél lényegesen alacsonyabb volt a 8 órás munkaviszonyok aránya. 2013-ban a hosszabb időtartamú közfoglalkoztatás keretében az átlagos létszámnak még csak az 51,2 százaléka dolgozott 8 órás napi munkaidő mellett. Az országos és a kistérségi startmunka mintaprogramok már ebben az évben is jellemzően szinte kivétel nélkül teljes munkaidős foglalkoztatást jelentettek.

43. táblázat: A közfoglalkoztatott személyek átlagos létszáma, a napi munkaidő hossza szerint, típusonként 2013–2014 (fő)

| | | Hosszabb időtartamú közfoglalkoztatás | Országos közfoglalkoztatási programok | Kistérségi startmunka mintaprogramok | Összesen |
|------|-----------------|---------------------------------------|---------------------------------------|--------------------------------------|----------------|
| 2013 | 6 órás | 16 687 | 81 | 6 | 16 774 |
| | 8 órás | 17 507 | 25 673 | 66 713 | 109 894 |
| | Összesen | 34 194 | 25 755 | 66 719 | 126 668 |
| | 8 órások aránya | 51,2 | 99,7 | 100,0 | 86,8 |
| 2014 | 6 órás | 2 802 | 67 | 0 | 2 869 |
| | 8 órás | 85 855 | 30 849 | 59 278 | 175 981 |
| | Összesen | 88 657 | 30 915 | 59 278 | 178 850 |
| | 8 órások aránya | 96,8 | 99,8 | 100,0 | 98,4 |

Forrás: NFSZ

A közfoglalkoztatás keretében elvégzett feladatok igényelhetnek szakképzettséget a munkakör betöltéséhez. A szakképzettséget igénylő feladatok esetén az ilyen munkakörben alkalmazott és a megfelelő szakképzettséggel rendelkező személyek magasabb bért kapnak. A közfoglalkoztatás munkafolyamatai indokoltá teszik munkavezetők alkalmazását, akik társaik munkáját koordinálják és irányítják. Köztük is lehetnek szakképzettséget igénylő munkakörben foglalkoztatott és szakképzettséggel rendelkező, illetve azzal nem rendelkező személyek is. Mind a szakképzettséget igénylő, mind pedig a munkavezetői munkakörben foglalkoztatott személyek bére magasabb, mint az alap közfoglalkoztatási bér.⁶

2014-ben a közfoglalkoztatás átlagos létszámának többsége, 85 százaléka szakképzettséget nem igénylő, nem munkavezetői munkakörben foglalkoztatott személy volt. Az átlagos létszám 11,4

⁶ Lásd: [170/2011. \(VIII. 24.\) Korm. rendelet a közfoglalkoztatási bér és a közfoglalkoztatási garantált bér megállapításáról](#)

százaléka dolgozott szakképzettséget igénylő munkakörben, nem munkavezetőként. További 1,4 százalékuk volt munkavezető – szakképzettséget nem igénylő – munkakörben és 2,2 százalékuk szakképzettséggel betölthető munkakörben dolgozott munkavezetőként. 2013 és 2014 között a szakképesítést igénylő munkakörben alkalmazott, nem munkavezetők és munkavezetők létszáma kisebb mértékben bővült, mint a közfoglalkoztatás egésze, ezért számarányuk valamelyest csökkent.

44. táblázat: A közfoglalkoztatott személyek átlagos létszáma, a foglalkoztatás besorolása szerint, 2013–2014 (fő)

| A foglalkoztatás besorolása | 2013. év | | 2014. év | | Változás az előző évhez képest (%) |
|---|----------------|--------------|----------------|--------------|------------------------------------|
| | Létszám, fő | Megoszlás, % | Létszám, fő | Megoszlás, % | |
| Nem munkavezető - Szakképesített | 15 466 | 12,2 | 20 404 | 11,4 | 31,9 |
| Nem munkavezető - Szakképesítés nélküli | 106 179 | 83,8 | 152 110 | 85,0 | 43,3 |
| Munkavezető - Szakképesített | 3 659 | 2,9 | 3 864 | 2,2 | 5,6 |
| Munkavezető - Szakképesítés nélküli | 1 364 | 1,1 | 2 473 | 1,4 | 81,3 |
| Összesen | 126 668 | 100,0 | 178 850 | 100,0 | 41,2 |

Forrás: NFSZ

Az egyes közfoglalkoztatási típusokon belül eltérő a foglalkoztatottak besorolás szerinti megoszlása. 2014-ben a hosszabb időtartamú közfoglalkoztatás keretében alkalmazott személyek közel 90 százaléka szakképzettséget nem igénylő, nem munkavezetői állást töltött be. A szakképesítéshez kötött munkakörökben dolgozók aránya 9,1 százalékos volt. Ebben a közfoglalkoztatási típusban alacsony volt a munkavezetői besorolású személyek aránya, alig 1,2 százalékuk volt munkavezető (szakképesítéssel, vagy anélkül).

45. táblázat: A közfoglalkoztatott személyek átlagos létszáma, a foglalkoztatás besorolása szerint, típusonként 2014 (fő)

| A foglalkoztatás besorolása | Hosszabb időtartamú közfoglalkoztatás | | Országos közfoglalkoztatás | | Kistérségi startmunka mintaprogram | | Összesen | |
|---|---------------------------------------|--------------|----------------------------|--------------|------------------------------------|--------------|----------------|--------------|
| | fő | % | fő | % | fő | % | fő | % |
| Nem munkavezető - Szakképesített | 8 000 | 9,1 | 7 598 | 24,5 | 4 806 | 8,1 | 20 404 | 11,4 |
| Nem munkavezető - Szakképesítés nélküli | 79 139 | 89,7 | 21 915 | 70,6 | 51 056 | 85,7 | 152 110 | 85,0 |
| Munkavezető - Szakképesített | 676 | 0,8 | 991 | 3,2 | 2 198 | 3,7 | 3 864 | 2,2 |
| Munkavezető - Szakképesítés nélküli | 402 | 0,5 | 532 | 1,7 | 1 539 | 2,6 | 2 473 | 1,4 |
| Összesen | 88 216 | 100,0 | 31 036 | 100,0 | 59 599 | 100,0 | 178 850 | 100,0 |

Forrás: NFSZ

A startmunka mintaprogramok esetén is magas, 85 százalék feletti volt a szakképzettséget nem igénylő, nem munkavezetői besorolással foglalkoztatott személyek aránya. Ezekben a programokban azonban az átlagos létszám 6,3 százaléka munkavezetői besorolású volt, többségük szakképzettséget is igénylő munkakörben. Ebben a programtípusban a legmagasabb a munkavezetők aránya. A szakképzettséget igénylő munkakörökben dolgozók aránya a mintaprogramokban nem munkavezetői besorolások esetén alacsony, 8,1 százalékos volt, azonban a munkavezetőket is figyelembe véve 11 százalék feletti volt a szakképzettséget igénylő pozíciókban foglalkoztatottak aránya. Az országos

programok esetén volt a legmagasabb a szakkézettséget igénylő állásokban az ezzel rendelkező személyek foglalkoztatásának aránya. Ezekben a programokban a közfoglalkoztatottak 27,7 százaléka dolgozott szakkézettséget igénylő munkakörben. A munkavezetők aránya az országos programokban közel 5 százalékos volt, többségük rendelkezett a munkaköréhez szükséges szakkézettséggel is.

Melléklet

Idősoros adatok

46. táblázat: A közfoglalkoztatottak érintett nettó létszáma, típusonként, havi szinten kumulálva, 2014 (fő)

| Érintett nettó létszám, 2014 | Hosszabb időtartamú közfoglalkoztatás | Országos közfoglalkoztatási programok | Kistérségi startmunka mintaprogramok | ebből: mezőgazdasági programok | Összesen |
|------------------------------|---------------------------------------|---------------------------------------|--------------------------------------|--------------------------------|----------------|
| 2014. jan.- jan. | 124 793 | 26 443 | 83 497 | 24 622 | 234 545 |
| 2014. jan.- febr. | 159 231 | 36 691 | 84 438 | 24 975 | 280 172 |
| 2014. jan.- márc. | 172 332 | 39 037 | 87 275 | 30 297 | 298 240 |
| 2014. jan.- ápr. | 186 128 | 40 222 | 91 417 | 37 575 | 317 363 |
| 2014. jan.- máj. | 191 494 | 42 042 | 97 221 | 40 648 | 330 353 |
| 2014. jan.- jún. | 206 869 | 52 416 | 109 303 | 44 573 | 368 183 |
| 2014. jan.- júl. | 218 381 | 58 672 | 111 738 | 45 449 | 388 384 |
| 2014. jan.- aug. | 229 646 | 61 617 | 118 529 | 46 419 | 409 385 |
| 2014. jan.- szept. | 238 460 | 63 302 | 134 248 | 47 466 | 435 604 |
| 2014. jan.- okt. | 245 174 | 64 434 | 142 404 | 48 746 | 451 585 |
| 2014. jan.- nov. | 249 421 | 68 942 | 146 796 | 49 641 | 464 726 |
| 2014. jan.- dec. | 262 994 | 70 094 | 150 188 | 50 697 | 482 843 |

47. táblázat: A közfoglalkoztatottak havi átlagos létszámai típusonként és pillérenként, 2014 (fő)

| 2014 | Január | Február | Március | Április | Május | Június | Július | Augusztus | Szeptember | Október | November | December | Összesen |
|---|----------------|----------------|----------------|----------------|----------------|----------------|----------------|----------------|----------------|----------------|----------------|----------------|----------------|
| Hosszabb időtartamú közfoglalkoztatás | 115 964 | 159 766 | 153 843 | 164 088 | 61 083 | 43 844 | 70 136 | 74 227 | 71 219 | 58 437 | 40 897 | 50 403 | 88 659 |
| Országos közfoglalkoztatási program | 26 212 | 36 764 | 39 271 | 40 359 | 16 713 | 30 914 | 40 072 | 41 940 | 44 008 | 18 247 | 17 732 | 18 812 | 30 920 |
| Kistérségi startmunka mintaprogram | 43 761 | 21 596 | 14 010 | 26 822 | 35 887 | 59 604 | 64 016 | 71 291 | 93 697 | 93 619 | 93 749 | 93 202 | 59 271 |
| <i>Mezőgazdaság</i> | 18 747 | 15 942 | 12 492 | 26 761 | 31 008 | 36 418 | 37 178 | 37 993 | 38 737 | 39 471 | 39 445 | 38 306 | 31 042 |
| <i>Belvízelvezetés</i> | 6 820 | 489 | 119 | 0 | 0 | 0 | 0 | 1 529 | 8 477 | 12 130 | 14 599 | 14 831 | 4 916 |
| <i>Mezőgazdasági földutak karbantartása</i> | 4 234 | 529 | 134 | 0 | 0 | 0 | 0 | 938 | 4 932 | 7 272 | 8 582 | 8 810 | 2 953 |
| <i>Bio- és megújuló energiafelhasználás</i> | 420 | 221 | 63 | 0 | 0 | 0 | 0 | 0 | 0 | 0 | 0 | 0 | 59 |
| <i>Belterületi közutak karbantartása</i> | 3 940 | 534 | 144 | 0 | 0 | 0 | 0 | 1 520 | 6 793 | 9 545 | 11 366 | 11 543 | 3 782 |
| <i>Illegális hulladéklerakók felszámolása</i> | 1 619 | 365 | 104 | 0 | 0 | 0 | 0 | 348 | 2 602 | 3 430 | 3 983 | 4 117 | 1 381 |
| <i>Téli és egyéb értékteremtő közfoglalkoztatás</i> | 7 313 | 3 265 | 890 | 61 | 4 067 | 19 119 | 21 981 | 23 675 | 26 306 | 17 784 | 13 090 | 12 762 | 12 526 |
| <i>Helyi sajátosságokra épülő közfoglalkoztatás</i> | 668 | 252 | 64 | 0 | 812 | 4 067 | 4 857 | 5 288 | 5 850 | 3 987 | 2 685 | 2 832 | 2 614 |
| Összesen | 185 937 | 218 126 | 207 124 | 231 269 | 113 683 | 134 361 | 174 223 | 187 459 | 208 925 | 170 304 | 152 378 | 162 417 | 178 851 |

12. ábra: A közfoglalkoztatottak havi átlagos létszámai típusonként és pillérenként, 2014 (fő)

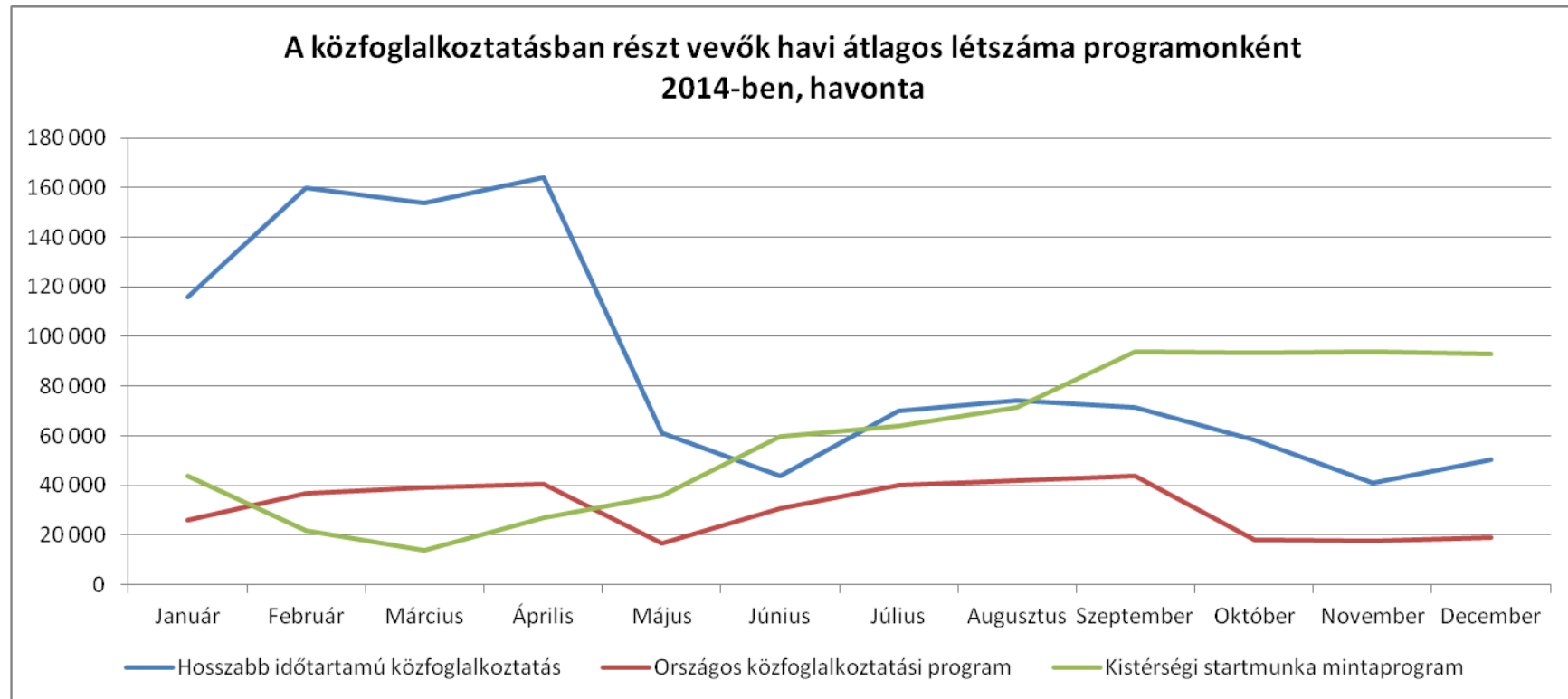

Területi jellegű adatok

48. táblázat: A közfoglalkoztatottak átlagos létszáma, típusonként és megyénként (fő, %)

| besorolás kirendeltség szerint | Hosszabb időtartamú közfoglalkoztatás | | Országos közfoglalkoztatási program | | Kistérségi startmunka mintaprogram | | Összesen | |
|--------------------------------|---------------------------------------|-------------|-------------------------------------|-------------|------------------------------------|-------------|----------------|--------------|
| | fő | % | fő | % | fő | % | fő | % |
| Budapest | 3 806 | 34,9 | 7 105 | 65,1 | 0 | 0,0 | 10 911 | 100,0 |
| Pest | 4 287 | 84,1 | 607 | 11,9 | 207 | 4,0 | 5 101 | 100,0 |
| Fejér | 3 040 | 56,4 | 1 520 | 28,2 | 828 | 15,4 | 5 389 | 100,0 |
| Komárom-Esztergom | 1 773 | 73,7 | 462 | 19,2 | 171 | 7,1 | 2 406 | 100,0 |
| Veszprém | 2 860 | 69,8 | 828 | 20,2 | 409 | 10,0 | 4 096 | 100,0 |
| Győr-Moson-Sopron | 1 273 | 56,7 | 836 | 37,2 | 135 | 6,0 | 2 244 | 100,0 |
| Vas | 1 189 | 43,0 | 1 292 | 46,7 | 286 | 10,3 | 2 768 | 100,0 |
| Zala | 2 076 | 63,0 | 298 | 9,0 | 921 | 28,0 | 3 294 | 100,0 |
| Baranya | 4 542 | 41,0 | 1 068 | 9,6 | 5 469 | 49,4 | 11 079 | 100,0 |
| Somogy | 3 855 | 56,4 | 478 | 7,0 | 2 503 | 36,6 | 6 835 | 100,0 |
| Tolna | 2 117 | 57,8 | 309 | 8,4 | 1 239 | 33,8 | 3 665 | 100,0 |
| Borsod-Abaúj-Zemplén | 12 881 | 44,4 | 2 872 | 9,9 | 13 238 | 45,7 | 28 991 | 100,0 |
| Heves | 4 633 | 67,3 | 625 | 9,1 | 1 627 | 23,6 | 6 885 | 100,0 |
| Nógrád | 3 871 | 61,8 | 444 | 7,1 | 1 947 | 31,1 | 6 263 | 100,0 |
| Hajdú-Bihar | 8 095 | 51,8 | 1 454 | 9,3 | 6 077 | 38,9 | 15 626 | 100,0 |
| Jász-Nagykun-Szolnok | 5 068 | 41,1 | 2 263 | 18,3 | 5 004 | 40,6 | 12 335 | 100,0 |
| Szabolcs-Szatmár-Bereg | 10 476 | 43,1 | 3 152 | 13,0 | 10 655 | 43,9 | 24 284 | 100,0 |
| Bács-Kiskun | 4 165 | 54,6 | 1 759 | 23,0 | 1 710 | 22,4 | 7 634 | 100,0 |
| Békés | 5 045 | 42,2 | 1 484 | 12,4 | 5 415 | 45,3 | 11 945 | 100,0 |
| Csongrád | 3 586 | 50,5 | 2 071 | 29,2 | 1 445 | 20,3 | 7 102 | 100,0 |
| Összesen | 88 639 | 49,6 | 30 927 | 17,3 | 59 285 | 33,1 | 178 850 | 100,0 |

49. táblázat: A közfoglalkoztatottak átlagos létszáma, nemenként és megyénként (fő, %)

| besorolás az egyén lakcíme szerint | Nő | | Férfi | | Összesen | |
|------------------------------------|---------------|--------------|---------------|--------------|----------------|--------------|
| | fő | % | fő | % | fő | % |
| Budapest | 2 081 | 2,5 | 2 282 | 2,4 | 4 363 | 2,4 |
| Pest | 3 069 | 3,8 | 3 431 | 3,5 | 6 500 | 3,6 |
| Fejér | 2 368 | 2,9 | 2 594 | 2,7 | 4 962 | 2,8 |
| Komárom-Esztergom | 1 271 | 1,6 | 1 399 | 1,4 | 2 670 | 1,5 |
| Veszprém | 2 015 | 2,5 | 2 358 | 2,4 | 4 373 | 2,4 |
| Győr-Moson-Sopron | 1 058 | 1,3 | 1 088 | 1,1 | 2 146 | 1,2 |
| Vas | 876 | 1,1 | 1 303 | 1,3 | 2 178 | 1,2 |
| Zala | 1 711 | 2,1 | 2 339 | 2,4 | 4 050 | 2,3 |
| Baranya | 5 248 | 6,4 | 5 816 | 6,0 | 11 063 | 6,2 |
| Somogy | 3 664 | 4,5 | 4 085 | 4,2 | 7 749 | 4,3 |
| Tolna | 1 951 | 2,4 | 2 208 | 2,3 | 4 159 | 2,3 |
| Borsod-Abaúj-Zemplén | 12 920 | 15,8 | 16 633 | 17,1 | 29 553 | 16,5 |
| Heves | 3 410 | 4,2 | 4 258 | 4,4 | 7 668 | 4,3 |
| Nógrád | 3 178 | 3,9 | 3 553 | 3,7 | 6 731 | 3,8 |
| Hajdú-Bihar | 7 770 | 9,5 | 8 368 | 8,6 | 16 138 | 9,0 |
| Jász-Nagykun-Szolnok | 5 618 | 6,9 | 6 639 | 6,8 | 12 257 | 6,9 |
| Szabolcs-Szatmár-Bereg | 10 926 | 13,4 | 13 983 | 14,4 | 24 909 | 13,9 |
| Bács-Kiskun | 3 957 | 4,8 | 4 098 | 4,2 | 8 055 | 4,5 |
| Békés | 5 574 | 6,8 | 6 979 | 7,2 | 12 553 | 7,0 |
| Csongrád | 3 149 | 3,8 | 3 624 | 3,7 | 6 772 | 3,8 |
| Összesen | 81 814 | 100,0 | 97 037 | 100,0 | 178 850 | 100,0 |

50. táblázat: A közfoglalkoztatottak átlagos létszáma, életkorok szerint és megyénként (fő, %)

| besorolás az egyén lakcíme szerint | 25 év alatt | | 25-34 éves | | 35-44 éves | | 45-54 éves | | 55 éves és felette | | Összesen | |
|------------------------------------|---------------|--------------|---------------|--------------|---------------|--------------|---------------|--------------|--------------------|--------------|----------------|--------------|
| | fő | % | fő | % | fő | % | fő | % | fő | % | fő | % |
| Budapest | 387 | 1,5 | 760 | 2,0 | 1 020 | 2,3 | 1 286 | 2,8 | 910 | 3,8 | 4 363 | 2,4 |
| Pest | 822 | 3,2 | 1 192 | 3,1 | 1 573 | 3,5 | 1 823 | 4,0 | 1 091 | 4,5 | 6 500 | 3,6 |
| Fejér | 576 | 2,2 | 955 | 2,5 | 1 102 | 2,5 | 1 454 | 3,2 | 875 | 3,6 | 4 962 | 2,8 |
| Komárom-Esztergom | 345 | 1,3 | 462 | 1,2 | 583 | 1,3 | 795 | 1,7 | 484 | 2,0 | 2 670 | 1,5 |
| Veszprém | 521 | 2,0 | 768 | 2,0 | 976 | 2,2 | 1 314 | 2,9 | 795 | 3,3 | 4 373 | 2,4 |
| Győr-Moson-Sopron | 258 | 1,0 | 346 | 0,9 | 488 | 1,1 | 586 | 1,3 | 469 | 1,9 | 2 146 | 1,2 |
| Vas | 253 | 1,0 | 339 | 0,9 | 512 | 1,1 | 609 | 1,3 | 464 | 1,9 | 2 178 | 1,2 |
| Zala | 473 | 1,8 | 742 | 2,0 | 997 | 2,2 | 1 095 | 2,4 | 743 | 3,1 | 4 050 | 2,3 |
| Baranya | 1 637 | 6,3 | 2 347 | 6,2 | 2 813 | 6,3 | 2 834 | 6,2 | 1 433 | 5,9 | 11 063 | 6,2 |
| Somogy | 973 | 3,7 | 1 600 | 4,2 | 2 084 | 4,7 | 2 065 | 4,5 | 1 027 | 4,2 | 7 749 | 4,3 |
| Tolna | 516 | 2,0 | 960 | 2,5 | 1 087 | 2,4 | 1 112 | 2,4 | 485 | 2,0 | 4 159 | 2,3 |
| Borsod-Abaúj-Zemplén | 4 831 | 18,6 | 6 538 | 17,3 | 7 289 | 16,3 | 7 403 | 16,1 | 3 491 | 14,4 | 29 553 | 16,5 |
| Heves | 1 159 | 4,5 | 1 736 | 4,6 | 2 037 | 4,6 | 1 889 | 4,1 | 846 | 3,5 | 7 668 | 4,3 |
| Nógrád | 978 | 3,8 | 1 395 | 3,7 | 1 643 | 3,7 | 1 759 | 3,8 | 955 | 3,9 | 6 731 | 3,8 |
| Hajdú-Bihar | 2 475 | 9,5 | 3 386 | 8,9 | 4 019 | 9,0 | 4 111 | 8,9 | 2 148 | 8,9 | 16 138 | 9,0 |
| Jász-Nagykun-Szolnok | 2 005 | 7,7 | 2 723 | 7,2 | 3 045 | 6,8 | 2 923 | 6,4 | 1 562 | 6,4 | 12 257 | 6,9 |
| Szabolcs-Szatmár-Bereg | 3 813 | 14,6 | 5 819 | 15,4 | 6 789 | 15,2 | 5 919 | 12,9 | 2 569 | 10,6 | 24 909 | 13,9 |
| Bács-Kiskun | 1 164 | 4,5 | 1 663 | 4,4 | 2 035 | 4,6 | 2 123 | 4,6 | 1 070 | 4,4 | 8 055 | 4,5 |
| Békés | 1 843 | 7,1 | 2 684 | 7,1 | 3 078 | 6,9 | 3 137 | 6,8 | 1 811 | 7,5 | 12 553 | 7,0 |
| Csongrád | 1 007 | 3,9 | 1 426 | 3,8 | 1 542 | 3,4 | 1 776 | 3,9 | 1 022 | 4,2 | 6 772 | 3,8 |
| Összesen | 26 036 | 100,0 | 37 839 | 100,0 | 44 711 | 100,0 | 46 014 | 100,0 | 24 251 | 100,0 | 178 850 | 100,0 |

51. táblázat: A közfoglalkoztatottak átlagos létszáma, iskolai végzettségek szerint, megyénként (fő, %)

| besorolás az egyén lakcíme szerint | Legfeljebb általános iskola | | Szakmunkásképző | | Szakközépiskola | | Gimnázium | | Felsőfokú | | Összesen | |
|------------------------------------|-----------------------------|--------------|-----------------|--------------|-----------------|--------------|---------------|--------------|--------------|--------------|----------------|--------------|
| | fő | % | fő | % | fő | % | fő | % | fő | % | fő | % |
| Budapest | 1 693 | 1,8 | 953 | 1,9 | 735 | 4,3 | 582 | 4,6 | 401 | 10,5 | 4 363 | 2,4 |
| Pest | 3 636 | 3,8 | 1 621 | 3,2 | 680 | 4,0 | 408 | 3,3 | 156 | 4,1 | 6 500 | 3,6 |
| Fejér | 2 616 | 2,7 | 1 433 | 2,8 | 485 | 2,9 | 310 | 2,5 | 118 | 3,1 | 4 962 | 2,8 |
| Komárom-Esztergom | 1 421 | 1,5 | 764 | 1,5 | 235 | 1,4 | 179 | 1,4 | 70 | 1,8 | 2 670 | 1,5 |
| Veszprém | 2 149 | 2,3 | 1 395 | 2,8 | 445 | 2,6 | 275 | 2,2 | 110 | 2,9 | 4 373 | 2,4 |
| Győr-Moson-Sopron | 990 | 1,0 | 647 | 1,3 | 279 | 1,6 | 138 | 1,1 | 92 | 2,4 | 2 146 | 1,2 |
| Vas | 1 079 | 1,1 | 658 | 1,3 | 248 | 1,5 | 123 | 1,0 | 71 | 1,9 | 2 178 | 1,2 |
| Zala | 2 051 | 2,2 | 1 238 | 2,5 | 440 | 2,6 | 220 | 1,8 | 101 | 2,6 | 4 050 | 2,3 |
| Baranya | 6 165 | 6,5 | 3 215 | 6,4 | 888 | 5,3 | 611 | 4,9 | 186 | 4,9 | 11 063 | 6,2 |
| Somogy | 4 342 | 4,6 | 2 240 | 4,4 | 638 | 3,8 | 405 | 3,2 | 123 | 3,2 | 7 749 | 4,3 |
| Tolna | 2 402 | 2,5 | 1 136 | 2,3 | 356 | 2,1 | 183 | 1,5 | 83 | 2,2 | 4 159 | 2,3 |
| Borsod-Abaúj-Zemplén | 16 565 | 17,4 | 8 275 | 16,4 | 2 639 | 15,6 | 1 659 | 13,2 | 414 | 10,8 | 29 552 | 16,5 |
| Heves | 4 590 | 4,8 | 1 900 | 3,8 | 639 | 3,8 | 394 | 3,1 | 145 | 3,8 | 7 668 | 4,3 |
| Nógrád | 3 739 | 3,9 | 1 727 | 3,4 | 760 | 4,5 | 422 | 3,4 | 83 | 2,2 | 6 731 | 3,8 |
| Hajdú-Bihar | 8 481 | 8,9 | 4 419 | 8,8 | 1 450 | 8,6 | 1 427 | 11,4 | 361 | 9,4 | 16 139 | 9,0 |
| Jász-Nagykun-Szolnok | 6 646 | 7,0 | 3 436 | 6,8 | 1 140 | 6,7 | 829 | 6,6 | 205 | 5,4 | 12 257 | 6,9 |
| Szabolcs-Szatmár-Bereg | 14 198 | 14,9 | 6 408 | 12,7 | 1 687 | 10,0 | 2 209 | 17,6 | 406 | 10,6 | 24 909 | 13,9 |
| Bács-Kiskun | 3 974 | 4,2 | 2 496 | 5,0 | 862 | 5,1 | 527 | 4,2 | 197 | 5,2 | 8 055 | 4,5 |
| Békés | 5 588 | 5,9 | 4 260 | 8,5 | 1 274 | 7,5 | 1 165 | 9,3 | 265 | 6,9 | 12 553 | 7,0 |
| Csongrád | 2 919 | 3,1 | 2 132 | 4,2 | 1 029 | 6,1 | 458 | 3,7 | 235 | 6,1 | 6 772 | 3,8 |
| összesen | 95 244 | 100,0 | 50 353 | 100,0 | 16 908 | 100,0 | 12 524 | 100,0 | 3 821 | 100,0 | 178 850 | 100,0 |

52. táblázat: A közfoglalkoztatottak átlagos létszáma, a település helyzete szerint, megyénként (fő, %)

| besorolás az egyén lakcíme szerint | Hátrányos helyzetű településen élő | | Nem hátrányos helyzetű településen élő | | Összesen | |
|------------------------------------|------------------------------------|--------------|--|--------------|----------------|--------------|
| | fő | % | fő | % | fő | % |
| Budapest | 0 | 0,0 | 4 363 | 9,2 | 4 363 | 2,4 |
| Pest | 508 | 0,4 | 5 992 | 12,7 | 6 500 | 3,6 |
| Fejér | 1 914 | 1,5 | 3 048 | 6,4 | 4 962 | 2,8 |
| Komárom-Esztergom | 375 | 0,3 | 2 295 | 4,9 | 2 670 | 1,5 |
| Veszprém | 916 | 0,7 | 3 457 | 7,3 | 4 373 | 2,4 |
| Győr-Moson-Sopron | 40 | 0,0 | 2 106 | 4,5 | 2 146 | 1,2 |
| Vas | 703 | 0,5 | 1 475 | 3,1 | 2 178 | 1,2 |
| Zala | 2 161 | 1,6 | 1 889 | 4,0 | 4 050 | 2,3 |
| Baranya | 9 362 | 7,1 | 1 701 | 3,6 | 11 063 | 6,2 |
| Somogy | 7 151 | 5,4 | 598 | 1,3 | 7 749 | 4,3 |
| Tolna | 2 938 | 2,2 | 1 221 | 2,6 | 4 159 | 2,3 |
| Borsod-Abaúj-Zemplén | 25 443 | 19,3 | 4 110 | 8,7 | 29 553 | 16,5 |
| Heves | 5 330 | 4,1 | 2 338 | 4,9 | 7 668 | 4,3 |
| Nógrád | 5 319 | 4,0 | 1 411 | 3,0 | 6 731 | 3,8 |
| Hajdú-Bihar | 14 091 | 10,7 | 2 048 | 4,3 | 16 138 | 9,0 |
| Jász-Nagykun-Szolnok | 11 003 | 8,4 | 1 254 | 2,7 | 12 257 | 6,9 |
| Szabolcs-Szatmár-Bereg | 22 885 | 17,4 | 2 024 | 4,3 | 24 909 | 13,9 |
| Bács-Kiskun | 5 688 | 4,3 | 2 368 | 5,0 | 8 055 | 4,5 |
| Békés | 10 911 | 8,3 | 1 642 | 3,5 | 12 553 | 7,0 |
| Csongrád | 4 824 | 3,7 | 1 948 | 4,1 | 6 772 | 3,8 |
| Összesen | 131 560 | 100,0 | 47 291 | 100,0 | 178 850 | 100,0 |

53. táblázat: A közfoglalkoztatottak átlagos létszáma, a település helyzete szerint, életkori csoportonként (fő, %)

| besorolás az egyén lakcíme szerint | Hátrányos helyzetű településen élő | | Nem hátrányos helyzetű településen élő | | Összesen | |
|------------------------------------|------------------------------------|-------------|--|-------------|----------------|--------------|
| | fő | % | fő | % | fő | % |
| 25 év alatt | 20 115 | 77,3 | 5 920 | 22,7 | 26 036 | 100,0 |
| 25-34 éves | 28 537 | 75,4 | 9 302 | 24,6 | 37 839 | 100,0 |
| 35-44 éves | 33 544 | 75,0 | 11 166 | 25,0 | 44 711 | 100,0 |
| 45-54 éves | 33 047 | 71,8 | 12 966 | 28,2 | 46 014 | 100,0 |
| 55 éves és felette | 16 316 | 67,3 | 7 936 | 32,7 | 24 251 | 100,0 |
| Összesen | 131 560 | 73,6 | 47 291 | 26,4 | 178 850 | 100,0 |

54. táblázat A közfoglalkoztatottak átlagos létszáma, a település helyzete szerint, iskolai végzettségenként (fő, %)

| besorolás az egyén lakcíme szerint | Hátrányos helyzetű településen élő | | Nem hátrányos helyzetű településen élő | | Összesen | |
|--------------------------------------|------------------------------------|-------------|--|-------------|----------------|--------------|
| | fő | % | fő | % | fő | % |
| Általános iskolai végzettség nélküli | 11 087 | 80,8 | 2 640 | 19,2 | 13 727 | 100,0 |
| Általános iskola | 62 160 | 76,3 | 19 357 | 23,7 | 81 517 | 100,0 |
| Szakmunkásképző | 37 243 | 74,0 | 13 110 | 26,0 | 50 353 | 100,0 |
| Szakközépiskola | 10 738 | 63,5 | 6 170 | 36,5 | 16 908 | 100,0 |
| Gimnázium | 8 597 | 68,6 | 3 927 | 31,4 | 12 524 | 100,0 |
| Felsőfokú | 1 734 | 45,4 | 2 087 | 54,6 | 3 821 | 100,0 |
| Összesen | 131 560 | 73,6 | 47 291 | 26,4 | 178 850 | 100,0 |

55. táblázat: A közfoglalkoztatottak átlagos létszáma a startmunka mintaprogramokban, megyénként (fő, %)

| Részvevők havi átlagos létszáma | Startmunka mintaprogramok pillérei | | | | | | | | |
|---------------------------------|------------------------------------|-----------------|--------------------------------------|--------------------------------------|-----------------------------------|--|--|--|---------------|
| | Mezőgazdaság | Belvízelvezetés | Mezőgazdasági földutak karbantartása | Bio- és megújuló energiafelhasználás | Belterületi közutak karbantartása | Illegális hulladéklerakók felszámolása | Téli és egyéb értékteremtő közfoglalkoztatás | Helyi sajátosságokra épülő közfoglalkoztatás | Összesen |
| Pest | 0,4 | 0,1 | 0,0 | 0,0 | 0,2 | 0,0 | 0,3 | 0,9 | 0,3 |
| Fejér | 1,4 | 1,7 | 1,0 | 0,0 | 2,3 | 2,0 | 0,9 | 1,3 | 1,4 |
| Komárom-Esztergom | 0,1 | 0,3 | 0,2 | 0,0 | 0,1 | 0,2 | 0,7 | 0,5 | 0,3 |
| Veszprém | 1,0 | 0,2 | 0,7 | 0,0 | 0,1 | 0,5 | 0,4 | 0,6 | 0,7 |
| Győr-Moson-Sopron | 0,4 | 0,1 | 0,1 | 0,0 | 0,0 | 0,2 | 0,1 | 0,0 | 0,2 |
| Vas | 0,0 | 0,1 | 0,6 | 0,0 | 0,4 | 0,1 | 0,5 | 6,2 | 0,5 |
| Zala | 1,7 | 0,9 | 2,1 | 0,0 | 1,3 | 0,3 | 1,1 | 4,2 | 1,6 |
| Baranya | 8,8 | 10,7 | 11,6 | 0,1 | 5,8 | 7,0 | 9,3 | 14,9 | 9,2 |
| Somogy | 3,6 | 5,1 | 8,5 | 0,5 | 4,1 | 9,9 | 4,0 | 3,7 | 4,2 |
| Tolna | 2,4 | 0,7 | 0,5 | 1,1 | 0,6 | 1,3 | 1,7 | 7,5 | 2,1 |
| Borsod-Abaúj-Zemplén | 22,2 | 23,4 | 11,5 | 40,4 | 25,1 | 21,1 | 25,4 | 16,5 | 22,3 |
| Heves | 2,8 | 3,4 | 3,3 | 0,0 | 1,6 | 2,4 | 2,7 | 2,0 | 2,7 |
| Nógrád | 2,9 | 3,9 | 2,6 | 1,5 | 2,4 | 2,5 | 4,1 | 5,3 | 3,3 |
| Hajdú-Bihar | 10,9 | 8,0 | 11,2 | 21,6 | 11,0 | 12,8 | 9,8 | 5,9 | 10,3 |
| Jász-Nagykun-Szolnok | 10,1 | 6,9 | 4,0 | 23,6 | 11,9 | 15,1 | 4,4 | 7,4 | 8,4 |
| Szabolcs-Szatmár-Bereg | 19,6 | 21,9 | 28,1 | 2,6 | 15,5 | 11,6 | 13,7 | 8,1 | 18,0 |
| Bács-Kiskun | 2,2 | 2,2 | 4,3 | 5,0 | 4,4 | 3,9 | 4,2 | 1,2 | 2,9 |
| Békés | 7,6 | 8,2 | 7,5 | 2,1 | 11,7 | 7,4 | 13,6 | 6,8 | 9,1 |
| Csongrád | 1,9 | 2,2 | 2,3 | 1,4 | 1,5 | 1,7 | 3,2 | 7,0 | 2,4 |
| Összesen | 100,0 | 100,0 | 100,0 | 100,0 | 100,0 | 100,0 | 100,0 | 100,0 | 100,0 |
| (%, fő) | 31 050 | 4 916 | 2 952 | 58 | 3 782 | 1 380 | 12 519 | 2 613 | 59 271 |

területi besorolás: foglalkoztató önkormányzat szerint

56. táblázat: A közfoglalkoztatottak átlagos létszáma a startmunka mintaprogramokban, megyénként (fő, %)

| Részvevők havi átlagos létszáma | Startmunka mintaprogramok pillérei | | | | | | | | | Összesen (%, fő) | |
|---------------------------------|------------------------------------|-----------------|--------------------------------------|--------------------------------------|-----------------------------------|--|--|--|-------|---------------------|--|
| | Mező-gazdaság | Belvízelvezetés | Mezőgazdasági földutak karbantartása | Bio- és megújuló energiafelhasználás | Belterületi közutak karbantartása | Illegális hulladéklerakók felszámolása | Téli és egyéb értékteremtő közfoglalkoztatás | Helyi sajátosságokra épülő közfoglalkoztatás | | | |
| Pest | 66,4 | 1,6 | 0,2 | 0,0 | 3,2 | 0,0 | 17,5 | 11,0 | 100,0 | 206 | |
| Fejér | 54,1 | 10,3 | 3,4 | 0,0 | 10,4 | 3,3 | 14,2 | 4,2 | 100,0 | 828 | |
| Komárom-Esztergom | 25,2 | 7,6 | 3,3 | 0,0 | 1,5 | 1,5 | 53,3 | 7,6 | 100,0 | 171 | |
| Veszprém | 74,2 | 3,0 | 5,0 | 0,0 | 0,8 | 1,6 | 11,8 | 3,6 | 100,0 | 409 | |
| Győr-Moson-Sopron | 81,2 | 3,8 | 2,1 | 0,0 | 1,4 | 1,9 | 9,2 | 0,4 | 100,0 | 135 | |
| Vas | 5,3 | 2,1 | 6,2 | 0,0 | 5,4 | 0,5 | 23,7 | 56,9 | 100,0 | 287 | |
| Zala | 55,8 | 4,9 | 6,8 | 0,0 | 5,5 | 0,5 | 14,7 | 11,8 | 100,0 | 921 | |
| Baranya | 49,9 | 9,6 | 6,3 | 0,0 | 4,0 | 1,8 | 21,3 | 7,1 | 100,0 | 5 458 | |
| Somogy | 44,6 | 10,0 | 10,0 | 0,0 | 6,1 | 5,4 | 20,1 | 3,8 | 100,0 | 2 503 | |
| Tolna | 59,7 | 2,8 | 1,2 | 0,1 | 1,9 | 1,4 | 17,1 | 15,9 | 100,0 | 1 239 | |
| Borsod-Abaúj-Zemplén | 51,9 | 8,7 | 2,6 | 0,2 | 7,2 | 2,2 | 24,0 | 3,3 | 100,0 | 13 241 | |
| Heves | 54,1 | 10,3 | 5,9 | 0,0 | 3,8 | 2,1 | 20,7 | 3,3 | 100,0 | 1 628 | |
| Nógrád | 46,4 | 9,9 | 4,0 | 0,0 | 4,7 | 1,8 | 26,0 | 7,1 | 100,0 | 1 948 | |
| Hajdú-Bihar | 55,5 | 6,4 | 5,4 | 0,2 | 6,9 | 2,9 | 20,1 | 2,5 | 100,0 | 6 079 | |
| Jász-Nagykun-Szolnok | 62,7 | 6,7 | 2,3 | 0,3 | 9,0 | 4,2 | 10,9 | 3,9 | 100,0 | 5 005 | |
| Szabolcs-Szatmár-Bereg | 57,0 | 10,1 | 7,8 | 0,0 | 5,5 | 1,5 | 16,1 | 2,0 | 100,0 | 10 655 | |
| Bács-Kiskun | 40,3 | 6,4 | 7,5 | 0,2 | 9,8 | 3,2 | 30,8 | 1,8 | 100,0 | 1 710 | |
| Békés | 43,6 | 7,4 | 4,1 | 0,0 | 8,2 | 1,9 | 31,4 | 3,3 | 100,0 | 5 417 | |
| Csongrád | 41,8 | 7,5 | 4,7 | 0,1 | 3,9 | 1,6 | 27,6 | 12,7 | 100,0 | 1 431 | |
| Összesen | 52,4 | 8,3 | 5,0 | 0,1 | 6,4 | 2,3 | 21,1 | 4,4 | 100,0 | 59 271 | |

területi besorolás: foglalkoztató önkormányzat szerint

57. táblázat: Havi átlagos létszám a támogatott munkakör szerint, 2013-2014 (fő)

| A támogatott állás munkaköre | | 2013. év | | 2014. év | | Változás az előző évhez képest (%) | |
|--|---|--|----------------|--------------|--------------|------------------------------------|-------|
| | | Létszám, fő | Megoszlás, % | Létszám, fő | Megoszlás, % | | |
| Fegyveres szervek foglalkozásai | Fegyveres szervek felsőfokú képzését igénylő foglalkozásai | 1 | 0,0 | 8 | 0,0 | 441,5 | |
| | Fegyveres szervek foglalkozásai | 1 | 0,0 | 8 | 0,0 | 441,5 | |
| Gazdasági, igazgatási, érdekképviseleti vezetők, törvényhozók | Termelési és szolgáltatást nyújtó egységek vezetői | 320 | 0,3 | 217 | 0,1 | -32,2 | |
| | Gazdasági tevékenységet segítő egységek vezetői | 59 | 0,0 | 45 | 0,0 | -24,0 | |
| | Gazdasági, igazgatási, érdekképviseleti vezetők, törvényhozók | 379 | 0,3 | 262 | 0,1 | -30,9 | |
| Felsőfokú képzettség önálló alkalmazását igénylő foglalkozások | Műszaki, informatikai és természettudományi foglalkozások | 38 | 0,0 | 44 | 0,0 | 15,3 | |
| | Egészségügyi foglalkozások (felsőfokú képzettséghez kapcsolódó) | 4 | 0,0 | 4 | 0,0 | 18,1 | |
| | Szociális szolgáltatási foglalkozások (felsőfokú képzettséghez kapcsolódó) | 9 | 0,0 | 12 | 0,0 | 37,0 | |
| | Oktatók, pedagógusok | 19 | 0,0 | 30 | 0,0 | 54,2 | |
| | Gazdálkodási jellegű foglalkozások | 16 | 0,0 | 12 | 0,0 | -23,3 | |
| | Jogi és társadalomtudományi foglalkozások | 0 | 0,0 | 1 | 0,0 | 506,9 | |
| | Kulturális, sport-, művészeti és vallási foglalkozások (felsőfokú képzettséghez kapcsolódó) | 90 | 0,1 | 112 | 0,1 | 23,8 | |
| | Egyéb magasan képzett ügyintézők | 74 | 0,1 | 85 | 0,0 | 14,6 | |
| | Felsőfokú képzettség önálló alkalmazását igénylő foglalkozások | 250 | 0,2 | 299 | 0,2 | 19,9 | |
| | Egyéb felsőfokú vagy középfokú képzettséget igénylő foglalkozások | Technikusok és hasonló műszaki foglalkozások | 3 169 | 2,5 | 2 790 | 1,6 | -12,0 |
| | | Szakmai irányítók, felügyelők | 418 | 0,3 | 412 | 0,2 | -1,4 |
| Egészségügyi foglalkozások | | 21 | 0,0 | 52 | 0,0 | 150,2 | |
| Oktatási asszisztensek | | 152 | 0,1 | 332 | 0,2 | 118,7 | |
| Szociális gondozási és munkaerő-piaci szolgáltatási foglalkozások | | 544 | 0,4 | 1 618 | 0,9 | 197,3 | |
| Üzleti jellegű szolgáltatások ügyintézői, hatósági ügyintézők, ügynökök | | 92 | 0,1 | 115 | 0,1 | 25,1 | |
| Művészeti, kulturális, sport- és vallási foglalkozások | | 44 | 0,0 | 48 | 0,0 | 9,0 | |
| Egyéb ügyintézők | | 566 | 0,4 | 916 | 0,5 | 61,9 | |
| Egyéb felsőfokú vagy középfokú képzettséget igénylő foglalkozások | | 5 006 | 4,0 | 6 283 | 3,5 | 25,5 | |
| Irodai és ügyviteli (ügyfélkapcsolati) foglalkozások | | Irodai, ügyviteli foglalkozások | 4 089 | 3,2 | 7 846 | 4,4 | 91,9 |
| | | Ügyfélkapcsolati foglalkozások | 96 | 0,1 | 72 | 0,0 | -25,7 |
| | Irodai és ügyviteli (ügyfélkapcsolati) foglalkozások | 4 186 | 3,3 | 7 918 | 4,4 | 89,2 | |
| Kereskedelmi és szolgáltatási foglalkozások | Kereskedelmi és vendéglátó-ipari foglalkozások | 70 | 0,1 | 88 | 0,0 | 27,0 | |
| | Szolgáltatási foglalkozások | 1 897 | 1,5 | 2 468 | 1,4 | 30,1 | |
| | Kereskedelmi és szolgáltatási foglalkozások | 1 966 | 1,6 | 2 557 | 1,4 | 30,0 | |
| Mezőgazdasági és erdőgazdálkodási foglalkozások | Mezőgazdasági foglalkozások | 1 483 | 1,2 | 3 471 | 1,9 | 134,1 | |
| | Erdőgazdálkodási, vadgazdálkodási és halászati foglalkozások | 1 885 | 1,5 | 1 552 | 0,9 | -17,6 | |
| | Mezőgazdasági és erdőgazdálkodási foglalkozások | 3 367 | 2,7 | 5 023 | 2,8 | 49,2 | |
| Ipari és építőipari foglalkozások | Élelmiszer-ipari foglalkozások | 35 | 0,0 | 116 | 0,1 | 233,9 | |
| | Könnnyűipari foglalkozások | 241 | 0,2 | 348 | 0,2 | 44,0 | |
| | Fém- és villamosipari foglalkozások | 1 440 | 1,1 | 1 902 | 1,1 | 32,0 | |
| | Kézműipari foglalkozások | 25 | 0,0 | 82 | 0,0 | 229,1 | |
| | Építőipari foglalkozások | 2 588 | 2,0 | 2 659 | 1,5 | 2,8 | |
| | Egyéb ipari és építőipari foglalkozások | 1 961 | 1,5 | 2 776 | 1,6 | 41,6 | |
| | Ipari és építőipari foglalkozások | 6 290 | 5,0 | 7 883 | 4,4 | 25,3 | |
| | Gépkezelők, összeszerelők, járművezetők | Feldolgozóipari gépek kezelői | 132 | 0,1 | 177 | 0,1 | 33,9 |
| Összeszerelők | | 0 | 0,0 | 5 | 0,0 | 2360,1 | |
| Helyhez kötött gépek kezelői | | 1 789 | 1,4 | 503 | 0,3 | -71,9 | |
| Járművezetők és mobil gépek kezelői | | 702 | 0,6 | 560 | 0,3 | -20,3 | |
| Gépkezelők, összeszerelők, járművezetők | | 2 624 | 2,1 | 1 245 | 0,7 | -52,6 | |
| Szakképzettséget nem igénylő (egyszerű) foglalkozások | Takarítók és hasonló jellegű egyszerű foglalkozások | 8 789 | 6,9 | 16 081 | 9,0 | 83,0 | |
| | Egyszerű szolgáltatási, szállítási és hasonló foglalkozások | 75 498 | 59,6 | 96 815 | 54,1 | 28,2 | |
| | Egyszerű ipari, építőipari, mezőgazdasági foglalkozások | 18 312 | 14,5 | 34 477 | 19,3 | 88,3 | |
| | Szakképzettséget nem igénylő (egyszerű) foglalkozások | 102 599 | 81,0 | 147 373 | 82,4 | 43,6 | |
| Összesen | 126 668 | 100,0 | 178 850 | 100,0 | 41,2 | | |

A támogatási típusokon belüli megkülönböztetett programok

A közfoglalkoztatás keretében egyes esetekben az általános feltételektől kismértékben eltérő, speciális célú programok is megvalósulhatnak. A speciális, egy célra, feladatra létrehozott projektek céljukban, időtartamukban, a bevonni kívánt célcsoportjukban, vagy a megvalósításához szükséges eszközök tekintetében különböznek az általános feltételekkel támogatott projektektől. A megkülönböztetett programokat kezdeményező foglalkoztatók között települési önkormányzatok, civil szervezetek és állami szervezetek is szerepelnek.

58. táblázat: A közfoglalkoztatottak átlagos létszáma támogatási paraméterenként, 2014 (fő, %)

| Hosszabb időtartamú közfoglalkoztatás támogatása | átlagos létszám | | Országos közfoglalkoztatási program támogatása | átlagos létszám | |
|---|-----------------|--------------|--|-----------------|--------------|
| | fő | % | | fő | % |
| Téli átmeneti közfoglalkoztatás 2013-2014 | 49 939 | 56,3 | Általános országos közfoglalkoztatás | 17 681 | 57,2 |
| Általános hosszabb közfoglalkoztatás | 35 705 | 40,3 | Téli átmeneti közfoglalkoztatás 2013-2014 | 11 572 | 37,4 |
| Téli képzéshez kapcsolódó közfoglalkoztatás 2014-2015 | 884 | 1,0 | Kulturális hálózat kialakítása | 1 127 | 3,6 |
| Szociális földprogram 2013-2014 | 647 | 0,7 | Digitalizációs mintaprogram (MaNDA) | 254 | 0,8 |
| Ős-Dráva startmunka mintaprogram | 375 | 0,4 | Sík- és dombvidéki víztározók építése | 203 | 0,7 |
| MTVA Digitalizációs program | 248 | 0,3 | Forgalombiztonságot javító mintaprogram | 55 | 0,2 |
| Segítő kezek az idősek biztonságáért | 180 | 0,2 | Vízügyi igazgatóságok országos mintaprogramjai | 23 | 0,07 |
| Hajléktalanok foglalkoztatása | 159 | 0,2 | Digitalizációs mintaprogram (Vízügyi Múzeum) | 4 | 0,01 |
| Vályogvető közfoglalkoztatás | 132 | 0,1 | | | |
| Műemlékek gondozása | 82 | 0,09 | | | |
| Varrodai mintaprogram | 77 | 0,09 | | | |
| Önkormányzati hosszabb időtartamú közfoglalkoztatás | 74 | 0,08 | | | |
| Kézi kőfeldolgozás közfoglalkoztatás | 31 | 0,03 | | | |
| Népi játékok mintaprogram | 24 | 0,03 | | | |
| Kengyel mezőgazdasági mintaprogram | 17 | 0,02 | | | |
| Energiafalu mintaprogram | 13 | 0,015 | | | |
| Ócsai "Szociális lakásépítési" mintaprogram | 13 | 0,014 | | | |
| Vízügyi igazgatóságok biomassa kazánprogramja | 9 | 0,010 | | | |
| Tatabányai telep-rehabilitáció | 9 | 0,010 | | | |
| Bevánd. és Állampolg.-i Hiv. mintaprogramja | 7 | 0,008 | | | |
| Kistérségi "plusz" startmunka mintaprogram 2013 | 6 | 0,007 | | | |
| Cece rendőrőrs felújítása mintaprogram | 5 | 0,005 | | | |
| Lovászpatonai mezőgazdasági mintaprogram | 4 | 0,004 | | | |
| Összesen | 88 639 | 100,0 | Összesen | 30 921 | 100,0 |

59. táblázat: A közfoglalkoztatottak átlagos létszáma támogatási paraméterenként, életkorok szerint, 2014 (fő, %)

| Hosszabb időtartamú közfoglalkoztatás támogatása | 25 év alatti | | 25-54 év | | 55 év és felette | | Összesen | |
|---|---------------|-------------|---------------|-------------|------------------|-------------|---------------|--------------|
| | fő | % | fő | % | fő | % | fő | % |
| Téli átmeneti közfoglalkoztatás 2013-2014 | 7 813 | 15,6 | 35 954 | 72,0 | 6 172 | 12,4 | 49 939 | 100,0 |
| Általános hosszabb közfoglalkoztatás | 4 924 | 13,8 | 25 644 | 71,8 | 5 136 | 14,4 | 35 705 | 100,0 |
| Téli képzéshez kapcsolódó közfoglalkoztatás 2014-2015 | 186 | 21,1 | 607 | 68,7 | 90 | 10,2 | 884 | 100,0 |
| Szociális földprogram 2013-2014 | 87 | 13,4 | 480 | 74,2 | 80 | 12,3 | 647 | 100,0 |
| Ős-Dráva startmunka mintaprogram | 59 | 15,7 | 264 | 70,4 | 52 | 13,9 | 375 | 100,0 |
| MTVA Digitalizációs program | 26 | 10,3 | 176 | 70,9 | 47 | 18,8 | 248 | 100,0 |
| Segítő kezek az idősek biztonságáért | 25 | 13,9 | 137 | 75,6 | 19 | 10,5 | 180 | 100,0 |
| Hajléktalanok foglalkoztatása | 17 | 10,8 | 117 | 73,4 | 25 | 15,8 | 159 | 100,0 |
| Vályogvető közfoglalkoztatás | 25 | 18,7 | 89 | 67,5 | 18 | 13,8 | 132 | 100,0 |
| Műemlékek gondozása | 12 | 14,2 | 53 | 65,1 | 17 | 20,7 | 82 | 100,0 |
| Varrodai mintaprogram | 3 | 3,8 | 63 | 82,3 | 11 | 13,9 | 77 | 100,0 |
| Önkormányzati hosszabb időtartamú közfoglalkoztatás | 10 | 14,1 | 53 | 71,1 | 11 | 14,9 | 74 | 100,0 |
| Kézi kőfeldolgozás közfoglalkoztatás | 4 | 14,5 | 22 | 69,6 | 5 | 15,9 | 31 | 100,0 |
| Népi játékok mintaprogram | 4 | 18,2 | 19 | 78,5 | 1 | 3,3 | 24 | 100,0 |
| Kengyel mezőgazdasági mintaprogram | 4 | 21,4 | 11 | 64,5 | 2 | 14,1 | 17 | 100,0 |
| Energiafalu mintaprogram | 3 | 20,3 | 10 | 76,9 | 0 | 2,7 | 13 | 100,0 |
| Ócsai "Szociális lakásépítési" mintaprogram | 0 | 0,0 | 11 | 88,1 | 2 | 11,9 | 13 | 100,0 |
| Vízügyi igazgatóságok biomassza kazánprogramja | 3 | 32,6 | 5 | 57,8 | 1 | 9,5 | 9 | 100,0 |
| Tatabányai telep-rehabilitáció | 1 | 11,4 | 6 | 63,9 | 2 | 24,7 | 9 | 100,0 |
| Bevánd. és Állampolg.-i Hiv. mintaprogramja | 1 | 7,6 | 5 | 66,8 | 2 | 25,7 | 7 | 100,0 |
| Kistérségi "plusz" startmunka mintaprogram 2013 | 1 | 9,6 | 5 | 82,8 | 0 | 7,6 | 6 | 100,0 |
| Cece rendőrőrs felújítása mintaprogram | 1 | 30,1 | 3 | 62,4 | 0 | 7,5 | 5 | 100,0 |
| Lovászpatonai mezőgazdasági mintaprogram | 1 | 18,2 | 2 | 69,4 | 0 | 12,1 | 3 | 100,0 |
| Összesen | 13 209 | 14,9 | 63 736 | 71,9 | 11 694 | 13,2 | 88 639 | 100,0 |

60. táblázat: A közfoglalkoztatottak átlagos létszáma támogatási paraméterenként, életkorok szerint, 2014 (fő, %)

| Országos közfoglalkoztatási program támogatása | 25 év alatti | | 25-54 év | | 55 év és felette | | Összesen | |
|--|--------------|-------------|---------------|-------------|------------------|-------------|---------------|--------------|
| | fő | % | fő | % | fő | % | fő | % |
| Általános országos közfoglalkoztatás | 2 705 | 15,3 | 12 224 | 69,1 | 2 753 | 15,6 | 17 681 | 100,0 |
| Téli átmeneti közfoglalkoztatás 2013-2014 | 1 745 | 15,1 | 8 101 | 70,0 | 1 726 | 14,9 | 11 572 | 100,0 |
| Kulturális hálózat kialakítása | 351 | 31,2 | 712 | 63,2 | 64 | 5,6 | 1 127 | 100,0 |
| Digitalizációs mintaprogram (MaNDA) | 53 | 20,7 | 180 | 70,9 | 21 | 8,4 | 254 | 100,0 |
| Sík- és dombvidéki víztározók építése | 40 | 19,6 | 140 | 68,7 | 24 | 11,7 | 203 | 100,0 |
| Forgalombiztonságot javító mintaprogram | 11 | 19,6 | 38 | 68,8 | 6 | 11,6 | 55 | 100,0 |
| Vízügyi igazgatóságok országos mintaprogramjai | 3 | 11,9 | 19 | 84,2 | 1 | 3,9 | 23 | 100,0 |
| Digitalizációs mintaprogram (Vízügyi Múzeum) | 0 | 0,0 | 4 | 100,0 | 0 | 0,0 | 4 | 100,0 |
| Összesen | 4 907 | 15,9 | 21 419 | 69,3 | 4 595 | 14,9 | 30 921 | 100,0 |

61. táblázat: A közfoglalkoztatottak átlagos létszáma támogatási paraméterenként, végzettségek szerint, 2014 (fő, %)

| Hosszabb időtartamú közfoglalkoztatás támogatása | Alapfokú | | Középfokú | | Felsőfokú | | Összesen | |
|---|---------------|-------------|---------------|-------------|--------------|------------|---------------|--------------|
| | fő | % | fő | % | fő | % | fő | % |
| Téli átmeneti közfoglalkoztatás 2013-2014 | 28 781 | 57,6 | 20 416 | 40,9 | 742 | 1,5 | 49 939 | 100,0 |
| Általános hosszabb közfoglalkoztatás | 18 117 | 50,7 | 16 578 | 46,4 | 1 010 | 2,8 | 35 705 | 100,0 |
| Téli képzéshez kapcsolódó közfoglalkoztatás 2014-2015 | 542 | 61,3 | 335 | 37,9 | 7 | 0,8 | 884 | 100,0 |
| Szociális földprogram 2013-2014 | 415 | 64,2 | 227 | 35,0 | 5 | 0,8 | 647 | 100,0 |
| Ős-Dráva startmunka mintaprogram | 248 | 66,0 | 127 | 33,7 | 1 | 0,3 | 375 | 100,0 |
| MTVA Digitalizációs program | 3 | 1,0 | 149 | 59,9 | 97 | 39,1 | 248 | 100,0 |
| Segítő kezek az idősek biztonságáért | 21 | 11,6 | 133 | 73,8 | 26 | 14,6 | 180 | 100,0 |
| Hajléktalanok foglalkoztatása | 113 | 70,8 | 46 | 28,8 | 1 | 0,4 | 159 | 100,0 |
| Vályogvető közfoglalkoztatás | 72 | 54,1 | 60 | 45,2 | 1 | 0,7 | 132 | 100,0 |
| Műemlékek gondozása | 31 | 38,0 | 49 | 59,2 | 2 | 2,8 | 82 | 100,0 |
| Varro dai mintaprogram | 19 | 25,0 | 56 | 73,8 | 1 | 1,2 | 77 | 100,0 |
| Önkormányzati hosszabb időtartamú közfoglalkoztatás | 48 | 65,4 | 25 | 34,1 | 0 | 0,6 | 74 | 100,0 |
| Kézi kőfeldolgozás közfoglalkoztatás | 9 | 30,6 | 21 | 67,7 | 1 | 1,7 | 31 | 100,0 |
| Népi játékok mintaprogram | 8 | 32,9 | 15 | 61,3 | 1 | 5,8 | 24 | 100,0 |
| Kengyel mezőgazdasági mintaprogram | 6 | 37,9 | 10 | 62,1 | 0 | 0,0 | 17 | 100,0 |
| Energiafalu mintaprogram | 6 | 43,9 | 7 | 56,1 | 0 | 0,0 | 13 | 100,0 |
| Ócsai "Szociális lakásépítési" mintaprogram | 5 | 36,9 | 8 | 63,1 | 0 | 0,0 | 13 | 100,0 |
| Vízügyi igazgatóságok biomassza kazánprogramja | 3 | 28,7 | 6 | 71,3 | 0 | 0,0 | 9 | 100,0 |
| Tatabányai telep-rehabilitáció | 7 | 84,2 | 1 | 15,8 | 0 | 0,0 | 9 | 100,0 |
| Bevánd. és Állampolg.-i Hiv. mintaprogramja | 2 | 32,8 | 5 | 67,2 | 0 | 0,0 | 7 | 100,0 |
| Kistérségi "plusz" startmunka mintaprogram 2013 | 2 | 38,2 | 4 | 61,0 | 0 | 0,8 | 6 | 100,0 |
| Cece rendőrőrs felújítása mintaprogram | 2 | 43,2 | 3 | 56,8 | 0 | 0,0 | 5 | 100,0 |
| Lovászpatonai mezőgazdasági mintaprogram | 2 | 77,3 | 1 | 22,7 | 0 | 0,0 | 3 | 100,0 |
| Összesen | 48 462 | 54,7 | 38 281 | 43,2 | 1 896 | 2,1 | 88 639 | 100,0 |

62. táblázat: A közfoglalkoztatottak átlagos létszáma támogatási paraméterenként, végzettségek szerint, 2014 (fő, %)

| Országos közfoglalkoztatási program támogatása | Alapfokú | | Középfokú | | Felsőfokú | | Összesen | |
|--|---------------|-------------|---------------|-------------|--------------|------------|---------------|--------------|
| | fő | % | fő | % | fő | % | fő | % |
| Általános országos közfoglalkoztatás | 8 185 | 46,3 | 8 833 | 50,0 | 664 | 3,8 | 17 681 | 100,0 |
| Téli átmeneti közfoglalkoztatás 2013-2014 | 5 277 | 45,6 | 5 982 | 51,7 | 314 | 2,7 | 11 572 | 100,0 |
| Kulturális hálózat kialakítása | 3 | 0,2 | 856 | 76,0 | 268 | 23,8 | 1 127 | 100,0 |
| Digitalizációs mintaprogram (MaNDA) | 1 | 0,5 | 168 | 66,0 | 85 | 33,5 | 254 | 100,0 |
| Sík- és dombvidéki víztározók építése | 116 | 56,8 | 86 | 42,1 | 2 | 1,1 | 203 | 100,0 |
| Forgalombiztonságot javító mintaprogram | 33 | 59,8 | 21 | 38,8 | 1 | 1,4 | 55 | 100,0 |
| Vízügyi igazgatóságok országos mintaprogramjai | 1 | 6,3 | 17 | 75,5 | 4 | 18,2 | 23 | 100,0 |
| Digitalizációs mintaprogram (Vízügyi Múzeum) | 0 | 0,0 | 3 | 56,6 | 2 | 43,4 | 4 | 100,0 |
| Összesen | 13 616 | 44,0 | 15 965 | 51,6 | 1 340 | 4,3 | 30 921 | 100,0 |